北京日報

PEKING YIH PAO.

Chen Kiang Hutung, Hatamen Street, PEKING, CHINA,

本報在東城鎮江胡同 電話東局一百五十一號 分館在外城李鐵拐斜街 電話南局六百四十五號

甲子歲 本報每日兩大張星期一單出正張 本報出版第二十一年第七千三百九十四號 郵政局特認為新聞紙類

本報京外各處分館 一在天津東馬路電話五百七十號 一在開封相國寺後街 一在彰德府城內鼓樓後街 一在奉天城內長安寺胡同 一在承德府南營門內 一在鄭州同春大街

本報告白刊例 短行(每日四分之一頁)每行每日刊費大洋五角 長行(每日二分之一頁)每行每日刊費大洋一元 刊登一月九折半年八折全年七折(均以五號字計) 地位臨時商訂 加指定地位加倍收費 刊費先付

廣告

啓者本部……外洋來者無異又能代製真銅版電氣銅版價廉物美日臻完善如蒙光顧有以印刷各種文件交托承印及購買印刷物品刊登告白者格外克己 本報營業部謹啓

報價目 一元四角五分……以內 月起碼按日分寄半年全年照算郵票代價按九折計算

出售價目 元……每塊大洋六…… 津浦鐵路行車時刻表每塊大洋四元

張同禮啓事

敬啓者夏歷八月十一日家嚴五秩九月初三日家慈五秩晉一雙慶之辰同禮等方在商展壽筵藉盡子職承庭訓時事多艱災黎滿目飢溺方殷何忍作壽命將筵資一千元盡捐察哈爾水災救濟委員會挑賑災黎藉節虛糜之費車薪杯水莫伸惻隱之懷凡在知交隆儀謹璧用佈下忱伏祈亮察

張同禮暨弟儀亮德正謹啓 (一〇二一)

京綏鐵路改訂行車時刻廣告

啓者本路現為利便旅客起見將豐台綏遠間之第一第二次客車之行車鐘點略為改訂並加開第十七第十八兩次客車在綏包段行駛使與第一第二次客車相銜接所有豐台綏遠間各站與綏包段各站往來旅客均可購票直達不必如前另在綏遠站購票其第三第四第十五第十六等次之行車時刻亦略更改其原定張家口大同間第十三第十四次客貨車則改為往來張家口平地泉間第十九第二十次客貨車則改為往來平地泉包頭間其餘車次仍舊不變自本年九月十五日起實行除飭各站遵照外合行登報廣告俾衆周知

助賑鳴謝

夏歷本月十一日為張岱杉總長暨德配梁夫人五秩雙壽承捐筵資大洋一千元移助本會賑恤災黎特此鳴謝

察哈爾水災救濟委員會啓 (一〇二一)

理正醫院

院長蔣履曾專治內外婦幼各科並診治花柳病嚴守秘密貧病送藥 住址順治門外大街二百十四號 電話南局四六二五

六河溝煤礦股份有限公司召集股東大會廣告

本公司茲訂於本年陽歷九月十日下午二時借用天津英租界金城銀行樓上舉行股東大會報告營業情形決算賬略並改選董事監察人凡我 股東務請於會期三日前將股票交北京崇外本廠胡同五十六號本公司總事務所掛號換取入場券以便屆期驗券入場特此廣告 (外六四)

介紹名醫

巴東鄧雪岑先生儒素家風精研靈素久居都門不求聞達將宏著述以壽來初不欲以時醫開也同人等凡有病症勿論疑難險怪靡不應手奏效用是共仰其神求者益多先生既抱活人之術豈可終秘古云活人活我壽世壽身兩有裨益是以美玉韞匱宜亟亦云求沽天下饑溺猶己飢溺且思猶己責以斯義邇徇衆請代訂脈例如左

以門診為限 午前八時至十二時門診 每方貳元 貧寒不計極貧送診

午後二時至九時出診 每方拾元 附診每方貳元 附診收汽車費壹元

深夜清早非時延請加倍

寓西城新街口北帽胡同八號電話西局一百九十號

向乃祺 梁才甫 鄭莊壺 司徒穎 龍煥辰 陳壽如 雷殷 潘承鍔 郭步瀛 江天鐸 張漢章 辛漢 巫懷清 張樹枏 仝訂

神相借重來

廣東鼎湖山退院方丈空空子法師前以相術來遊京師為吾人指示迷津莫不稱近者遍歷各省重來京師其術尤精又得諸經驗矣特為登報以志欽佩(住址)寓京前門外觀音寺街西頭觀音寺內(談相時間)每日午前八時起午後六時止 介紹人孫寶琦王克敏朱汝珍王達陸宗輿時鶚黃明新林繩武于冲漢畢桂芳沈其昌曹天嘉張慕源黃漢湘顏枏柄彭秀康胡興梁廣照李準呂調元舒鶴同啓 借電話南局二二二六

北京證券交易所廣告

本所提倡流通證券整頓著發達現開做金融業六七長各公債定期買賣及兼除各種公債現貨交易一切辦生力求便利手數定率亦極從廉投資者隨時來所委託經紀人辦理無不格外周妥特佈 (三)

中華國有鐵路京奉路局通告

為通告事茲遵
交通部訓令將國有各鐵路附收賑捐辦法摘要列下(一)凡售客票不論遠近按下列數目附收賑款(甲)頭等洋二角(乙)二等洋一角(丙)三等洋五分(二)凡國內聯運客票每經過一路照上列等級按每路應收數目核收(三)小孩半票照上列辦法減半核收(四)每一貨票不論本路或國內貨物聯運均照所開運費等總數附收百分之五(五)每一包裹票不論本路或國內聯運包裹均照所開運費等總數附收百分之三(六)逾量行李按照包裹辦法辦理(七)國際聯運客票包裹票行李票均按上列辦法核收但祇限於國有鐵路(八)長期或一次用免票各種減價客貨票軍事運輸甲乙兩種……均按上列辦法……每路應收數目核收但正式軍隊之軍……所用裝械米糧不在其內(九)…… [illegible] ……彙同其他客貨票一併解局(十一)以上各項附收賑欵概以大洋計算如以輔幣或小洋及銅元繳納者仍照各路現行貼水辦法辦理零數不及一分者亦按一分……核收(十二)附收賑捐辦法自民國十三年九月一日實行以六個月為期……通部電將前項辦法再行解釋如下(一)…… [illegible] ……(二)花車車租及專車費暨馬車靈柩銀元銅元等貨票…… [illegible] ……月台票裝卸力站務貨及各路材料運輸小工票均免收(六)…… [illegible] ……為限非正式軍隊無論何項運輸均一律照普通商運收捐(七)凡正式軍隊所用裝械米糧軍馬草料均免收

京漢鐵路擴充資產短期債券第五次抽籤還本付息廣告 第一百六十四號

京漢鐵路於民國十年呈奉 交通部批准并經國務會議議決發行擴充資產短期債券四百萬元原章規定每年三月十五日九月十五日各抽籤一次第一第二第三第四各次抽籤均經按期照章舉行在案現屆第五次抽籤之期茲定於本年九月十五日下午二時仍在中央公園大殿當衆舉行抽籤除已呈請 交通部暨審計院派員蒞塲監視外凡持有入塲券來賓及持債券人均可來塲參觀其債券應付利息及本屆中籤應付本金請持券人自九月三十日起至十月三十一日止向北京中國交通金城鹽業大陸新華各銀行領取十月三十一日以後概在本局會計處發給特此廣告

四種靈藥 農商部註冊 不效還洋

本堂經驗良藥四種却病神速早有口皆碑勿待自述近年消路日廣冒充尤多病家雖明真假購買誤病傷財本堂有鑒於此特在農商部以日月牌註冊仿製必究惠顧諸君認明本膏外有商標圖樣內有仿單方不為無恥小人所騙矣

乾坤益壽膏

此膏專治腎虧腎寒腰背疼痛遺精夢洩易洩之嗣偏墜疝氣年老精衰自汗盜汗晝夜白濁腎泄久痢腹疼肚脹一切先天不足後天失調等症婦女經血不調久不受孕經血逆行滑胎小產等症皆腎虧血虛之症輕者一張保好重者不過數張不效原價退還定價每張一元中張六角

舒筋活血追風膏

此膏專治風寒風濕風痰風吹冷振偏身麻木半身不遂左癱右瘓多年寒腿寒腰履步艱難冬日畏寒經年不愈逢節必犯一切筋骨疼痛麻木不仁鐵打損傷等症用別家藥無效者經貼此膏立見神效七日除根定價每張一元小張六角

除濕解癢腳氣藥水

此藥係科學化驗配製能殺皮腐最深處菌蟲專治腳指腳縫腳心起泡脫皮奇癢難忍之流水濕日久洗臭氣難聞春冬輕歷年不愈各種癬瘡擦之立見神效三日除根永不再犯每瓶六角

紅花化痞膏

此膏貼小兒痞積乳積食積肉積面積面黃肌瘦竪髮大肚青筋不思飲食胸腹脹冷嘔吐一嚼水發冷作燒水瀉痢疾鬱悶服飽等症輕者一張即愈重者兼服保堅消痞丸立見神效七日除根永不再犯不效原價退還定價每張六角中張四角

代售處前門外大柵欄老德記藥房屈臣氏藥房總售處崇文門內蘇州胡同內四眼井一號函購外加郵費二角空函無效 濟安堂許家書謹

食指動

雖有今昔之別俱在食得美味之兆

●昔時楚人獻黿于鄭靈公々子宋與子家將見子公之食指動以示子家曰他日我如此必嘗異味云々今時專用味之素調成滋味之菜可就看味之素食指自動味之素聲價既有嘖々之讚食指動亦非無理由

調味精粉

味の素

(味之素)

效用 味之素不論吃何菜湯都可以應用且減省手工與費錢洵為廚房不可缺之要品

▼各處雜貨舖海味行醬園均有發售就近購取為盼

國內 香港 長春 奉天 大連 哈爾濱 安東縣 國外 東京 橫濱 大阪 神戶 京都 長崎 名古屋 門司 下關 函館 小樽 台北 朝鮮京城 倫敦 紐約 新加坡 並歐洲澳洲各大埠

總理 鈴木仲和 專務理事 小林和介 京行總經理李光啓

湖北 漢口 宜昌 江西 南昌 九江 吉安 山東 濟南 青島 煙台 臨清 濟甯 河南 開封 鄭州 許昌 周口 駐馬店 山西 太原 大同 陝西 西安 四川 重慶 成都 萬縣 貴州 貴陽 安順 廣東 香港 廣州 汕頭 福建 廈門 福州 湖南 長沙 常德

命令

大總統令

蘇皖贛巡閱使齊燮元四日電呈浙省叛督盧永祥反抗中央招集亂黨蘇省尤處密邇爲保境安民計不得不設防自衛乃該叛督糾同何豐林擅發逆衆攻擊蘇防竟於三日通電背叛中央四日拂曉在江蘇崑山縣附近地方同時並發先施攻擊希圖掩襲△備肆其凶殘蘇省防衛驅十無守和平自應悉力扞禦以期達保安之宗旨又據該巡閱使電稱該叛督等罪大惡極國法△容仰懇獨斷立加明令討伐以肅法紀等語復據直魯豫巡閱使吳佩孚副使王承斌兩湖巡閱使蕭耀南熱察綏巡閱使王懷慶陸軍檢閱使馮玉祥等先後電請並同前情慨念頻歲四方多故百業凋殘加以今年天災流行嗷鴻遍野本大總統視事以來耿耿之懷惟冀剏痛餘生從茲休養雖各省間有隔閡亦但期感以誠信漸致協和該叛督等逆跡漸彰迭據陳報猶飭前方將領恪守防地毋得輕啟釁端曲示包容冀其悔悟不意其公然首先破壞治安違背全國人民愛護和平宗旨本大總統爲戡暴安民起見實萬難聽其誤△徒害吾民盧永祥何豐林均著褫奪官勳並免去本兼各職由齊燮元督率部隊相機勦辦江浙兩省素爲文化之藪富庶之區人民心理無不酷愛和平嗚呼統一脅於暴力無可控訴枉遭災疑尤用痛心所有被逆徒裹脅地方應責成各路將領迅速恢復以期早日收束軍事俾安民業中外人民生命財產並宜一體認眞保護毋任絲毫驚擾至浙滬兵隊本無畛域脅從其有自拔來歸悉予自新之路去逆效順除暴安良綏定之期指日可待布告諸方咸喻此意此令　馬聯甲授爲陸軍上將此令　靳雲鶚著頒給七獅軍刀一柄此令

暫行代理部務司法次長薛篤弼呈監犯呂忠等行狀善良悛悔有據請宣告減刑免刑等語本大總統依照憲法第八十七條宣告將該犯張德山孔慶榮均予免刑原判定執行徒刑十一年之呂忠減爲執行徒刑九年原判處一等有期徒刑十年六月之維興仁減處二等有期徒刑八年原判定執行徒刑十二年之晚二鎖減爲執行徒刑八年原判定執行徒刑十四年之郭長發減爲執行徒刑十一年原判處一等有期徒刑十二年之楊貴減處二等有期徒刑九年原判處一等有期徒刑十一年之朱貴賢印賢二均減處二等有期徒刑七年原判處二等有期徒刑六年之陳寶元減處三等有期徒刑三年以昭激勸此令　暫行代理部務司法次長薛篤弼呈監犯岑玉等行狀善良悛悔有據擬請宣告減刑免刑等語本大總統依照憲法第八十七條宣告將該犯岑玉茁德茁潤張蔡氏張起氏張常氏均予免刑原判處二等有期徒刑八年之關老即關命堂減爲二等有期徒刑五年原判處一等有期徒刑十年之張鳳德減爲二等有期徒刑七年以昭激勸此令　暫行代理部務司法次長薛篤弼呈監犯呂雲林等行狀善良悛悔有據擬請宣告減刑免刑等語本大總統依照憲法第八十七條宣告將該犯萬雲林王紀生范吉子俞友松譚富清康友琴顧竹泉劉祥卿李阿彌陀均予免刑原判處一等有期徒刑十四年之謝厚生張阿弟均減處一等有期徒刑十年以昭激勸此令　暫行代理部務司法次長薛篤弼呈監犯郭汝常等行狀善良悛悔有據請宣告免刑等語本大總統依照憲法第八十七條宣告將該犯郭汝常陳三桃李和李春宸楊月卿王毛子解文魁張鳳有粲成全楊鳳閣均予免刑以昭激勸餘如所擬辦理此令　暫行代理部務司法次長薛篤弼呈監犯張守科等行狀善良悛悔有據擬請宣告減刑免刑等語本大總統依照憲法第八十七條宣告將該犯張守科孫瑞月李傳盛劉彥柱曹丙均予免刑原判定執行徒刑十五年之程馬氏減爲執行徒刑十年原判定執行無期徒刑之秦三魁郝中玉均減爲執行徒刑十六年原判處無期徒刑之張棟減處一等有期徒刑十五年原判定執行徒刑十二年之程保甲即程三繁胡又名程寶[illegible]年原判定執行徒刑十八年之雷恩長[illegible]爲執行徒刑十二年原判處一等有期徒刑十年之將令減處二等有期徒刑六年六月以昭激勸此令

中華民國十三年九月七日

大總統令

王克球授爲陸軍中將劉常郭元祉均授爲陸軍步兵上校金壽田授爲陸軍工兵上校此令　王鴻恩關際雲陸鈺均授爲陸軍中將張德鱗授爲陸軍少將周海洲郭福林均加陸軍少將銜王毓幹趙湧滑均授爲陸軍步兵上校潘樹聲授爲陸軍一等軍法正張仁純李乃榮均授爲陸軍一等軍需正此令　教育總長張國淦呈請任命王世鏗彭濟羣署中央觀象臺技正均照准此令　陸軍總長陸錦呈請任命林茂亭爲察哈爾都統公署軍牧課課長哈彭齡爲模範牧場場長均照准此令　陸軍總長陸錦呈請授劉錫光曹儒林沈杏山展樹勛爲陸軍步兵中校劉家麟爲陸軍二等軍需正均照准此令　陸軍總長陸錦呈請授車榮卿謝馥紳鄂緒斌爲陸軍步兵中校夏振清爲陸軍步兵少校並加中校銜任永和曹國琛爲陸軍步兵少校許澂芳爲陸軍二等軍需正均照准此令

中華民國十三年九月八日

緊要新聞

▲蘇浙兩軍之戰報

▲南翔戰情之外訊　▲蘇軍佔領白鶴港金家橋　▲海軍之捷報　▲雙方飛機均不利　▲皖軍已與浙軍接觸　▲贛蔡往玉山增防　▲蘇軍圍進江南兵工廠未果　▲炸毀龍華鐵路橋　▲浙軍戰前之會議　▲各政團對戰事之態度

據字林西報載稱據本月三日南翔方面電訊蘇軍用大砲轟擊浙軍終日進行雙方之戰爭均極激烈直至日落時始息夜間紅十字會火車開至南翔時戰事已告終止未聞砲聲南翔方面之浙軍爲數極多但聞攻擊浙軍之蘇軍爲數尤夥致被蘇軍所壓迫據各方面傳來之報告咸稱蘇齊之軍隊較浙盧之部下爲多浙軍飛機兩架已由上海方面飛至南翔戰綫外間雖謂浙軍稍獲勝利但據蘇皖贛巡閱使署駐京辦公處昨接南京督署參謀處第三號捷電報告蘇軍第三旅已於陽日(七日)午完全佔領白鶴港並報告大維梅飛機二架在南翔轟敵甚衆該電原文照錄如左通電第三號(一)大維梅飛機二架魚午前駛至南翔投擲炸彈轟敵甚衆敵甚惶恐分避民屋之內(二)魚日午前九時我軍第三旅擊退白鶴港之敵約數百名敵紛紛退却我第三旅即於本日午完全占領白鶴港現正向黃渡後方敵之左側攻擊特聞督署參謀處陽(七日)印又督廳方面接南京電通報第二號頃接前方電報我軍二十三團一三兩營由金家橋附近過河包圍敵之右側敵勢不支陸續退却該處遂爲我軍佔領惟黃渡鎮之敵曾頑強抵抗經我軍十一旅猛烈攻擊遂潰敗當已乘勝進據黃渡鎮并大河西岸盡歸我有矣特電奉聞督署參謀處魚又海軍總司令杜錫珪昨拍來陽電云(銜略)頃據李司令(景曦)電稱五日下午三時率海容江利江貞三艦向瀏河遊行遇敵艦海籌永績向上遊駛行見我艦當即反回我即令利貞兩艦追趕連開兩炮不威彼並未還擊等語除電令以後如何情形隨時續報外特此奉聞杜錫珪又據某外人云淞滬護軍使何豐林之飛機曾於日前(二日)下午由上海法租界及西郊經過向前綫飛行聞浙江軍隊共有飛機△十架但駕駛之華人祗有七八名多數均係由俄國白黨駕駛指揮蘇軍有飛機八架兩架爲維克斯威米式能乘六人之抛擲炸彈之飛機六架爲練習用之飛機但戰綫一帶水勢低溼加以連日大雨多成泥澤飛機投下之炸彈陷於泥中毫無爆發能力損失極爲微小地勢濕軟之故行軍亦頗不便云云又某方面接上海七八兩日電傳之戰況節錄于下第一電七日上午九時發昨夜(六日)滅部(致平)編敢死隊八百餘由泗角划船渡河襲黃渡鎮(即黃渡鎮)被蘇軍第三支隊攔擊向白鶴港潰竄復被蘇河西岸之朱部(朱熙)回兵要截結果被繳械者三百餘人第二電(同上下午六時發)今午瀏河方面戰事甚烈兩軍均開始利用飛機但僅散布傳單而已聞蘇軍已佔據東岸第三電(八日上午八時發)軍署宣傳奉軍來援已有三千人乘日輪到滬經詳查係屬子虛惟盧確派其子(當係筱嘉)赴奉活動於昨夜(七日)出發第四電(同上日時發)皖軍六日向浙境進攻馬(聯甲)親督戰陽日由蕪湖進駐宣城現馬聯甲一面命田錦章爲全皖戒嚴司令一面命皖南鎮守使王普率其所部第三旅開駐廣德一帶王本人則駐節宣城茲馬來電謂王使移防宣城恐蕪湖防務空虛聯甲親自來蕪鎮懾一切又據南京確訊皖馬已將攻浙司令部設在蕪湖并令前線駐軍急攻浙邊四日起兩方已開始接觸五日晨皖軍即將浙邊之某地佔領云云又蔡成勛因胡思光之疏通于三日到南昌後即召集在省垣各軍官商議維持本省秩序辦法結果蔡允派一旅往玉山一帶增防以備不虞于必要時再宣佈贛省戒嚴其軍餉一項中央已略爲接濟云又上海七日電昨下午汽車八輛滿載常服蘇軍或爲間諜闖進江南兵工廠何豐林司令部經衛兵盤查車上各人舉槍鳴笛意在合集附近同黨前來援助衛兵當即開槍前面車上各人放手槍回擊後面各人亦即開槍衛隊開排槍擊斃數人汽車上人逃走衛兵追獲不得云上海六日東方電昨夜蘇軍在龍華附近抛擲炸彈炸毀滬杭鐵路鐵橋浙軍輸上一時稍感困難現在趕修云又路透社上海七日電昨晨徐家滙至龍華之鐵路橋樑被蘇軍間諜炸毀即于午後修造完竣恢復行車云又上海外人方面來電江浙戰事較前激烈龍華附近已有戰端但不甚劇烈旅滬中外人民無不驚惶各國外兵担任保護租界內之治安華洋交界所安之重兵遇有潰軍到來令其交械卸裝始准入租界聞三日內外人所收槍械不少云又據新出上海來京者之談話此次蘇浙戰爭在未發動以前浙江本省軍隊(如潘國綱等)本不願意助盧作戰糜濫東南大局旋經二十五日軍事會議之結果態度始勉歸一致會議席中褚輔成大爲賣力當載揚發言畢(是日會議在省署舉行除盧永祥一人外各軍官均列席)褚氏即向衆大聲致詞略謂今日之會爲浙人生死關頭浙人如自信將盧永祥趕走後尚能維持今日之局面固不妨從令盧氏率其所部迅速離浙還我政權由我浙人自決如其不能則一致對外實爲萬不可少之舉蓋盧氏督浙數年地方安靜環堵晏然縱云無功已足以告無罪于浙人脫不幸一旦盧氏去浙易以他種飢餓既久之軍隊直不啻前門去牛後門進虎我浙人尚有噍類乎合計全浙之陸軍警隊共九萬一千之衆以此一致對外則前途尚可爲也云云各軍官經此一番勸誘始表示願與盧氏一致行動當由褚氏在袖中取出早已備妥之戰約一紙持至各軍官之前迫令簽字就中除屬于盧氏者毫無問題外其餘各浙系軍官提筆簽字時頗現遲徊之態度至浙方軍事佈置現省中之兵業已傾數調往西北兩方(指淞滬嘉興一帶)東南方面(指閩浙邊界)僅紮有潘國綱一師之衆而已此外關于戰鬥之能力閩浙軍亦多不肯前進盧永祥爲激勵軍心起見特懸重賞凡軍士前進一里者賞洋十元但軍士獲賞者數殊稀罕也至國會方面對於此屆戰事所旋若何亦有可紀之處政團協商會對此已提出討論經之態度多數之決定對於江浙問題不願有所表示惟恐陷於江戰事漩渦中至浙盧及何豐林對於戰事之宣言有礙於國會處則國會同人爲自衛計則根據憲法之規定對於浙盧不得不有一番之表示云

(美神聽美醒一央)

▲外顧答復使團上海中立

外交總長顧維鈞於昨日(八日)親到東交民巷領袖公使英國公使館訪晤領袖公使麻克類氏答復淞滬中立問題塞暄畢顧首先發言謂外交部昨接貴使團節二次照會聲明要求劃分上海及吳淞爲中立區域純爲保護各國僑民起見並不含有干涉我國內政及袒護何方軍事之意味業經提出昨日(即前日)特別閣議討論敝閣員對於貴使團此種聲明同深諒感中央政府素愛和平對於各國外僑生命財產尤當極力盡保護之責任今爲保護外僑而劃分淞滬爲中立地帶政府自亦樂予贊同惟當此戰事進行正急之時在使團固無袒護何方之意然辦理稍不得其平事實上每易予敵人以種種利便於(中立)二字本旨反不符合今貴使團既提出此項意見必有公平與中正的辦法擬請貴使團轉達彼方亦嚴遵約束保持淞滬實行中立精神將吳淞口礮台及駐紮海口之軍艦礮位完全拆卸交公証人保管海軍軍隊一律解除武裝不加入作戰則中央海軍亦當開往他處專由陸路進攻云云英使比亦首肯者再允與各公使接洽交換意見後即電上海各國領事着手與彼方交涉云顧遂興辭而出

(神)

▲討伐令發表後之兩問題

對浙討伐令頒布後尚有兩問題亟應一并解決即第一處何遺缺之繼任問題第二使團要求將淞滬劃爲中立區域問題聞前者已決定暫行擱起俟戰局結束作爲賞功酬庸之具蓋亦欲藉此以勉勵各軍之進取也關于後者前晚顧宅會議結果決定採納蘇齊之意見必須浙方將吳淞砲台之砲門拆卸交由公証人保管並禁止滬艦在卅里以內有所行動則蘇軍自當承認其爲中立地此後陸路進攻只以南翔爲限絕不稍有逾越關于此節昨日已由外交部照會公使團查照云(醒)

▲興緻闌珊之顏內閣

▲政府視內閣無足輕重　▲顏惠慶之消極談話

政府近日注全力以維持大局鎮定人心對于內閣問題已視爲無關輕重不特顏閣已不成問題即所謂高閣者亦無形停頓實際上以代閣維持局面重要問題則隨時由各有力方面會議決定昨有某議員晤顏惠慶詢其近日之態度據顏云本人早已消極現在更無從談及議會方面如即時通過固好延期通過亦好倘能立予否決使永無通過希望則更好矣云云

(本)

▲秋節政費尚無着落

▲所恃者鹽餘與國內銀行借欵　▲鹽餘被扣銀行拒絕接洽

財界消息秋節政費籌劃本有頭緒所差不遠其來源(一)八月份鹽餘(二)內國銀行借欵但日來江浙戰鬥益烈大陸金城各行因市面金融無形吃緊周轉爲難對于當局之秋節借欵已決定拒絕接洽至八月份鹽餘亦有阻礙之處因克利斯浦借欵應到期本息十一萬餘磅稽核總所已將八月份鹽餘全行扣留先付清此欵後方有餘欵再放還(見別條)於是鹽餘一項亦無可挪用財長王叔魯日來極形焦灼云

(公)

▲浙江善後命令問題

昨政府發表討伐盧何命令而未將浙江善後問題之命令同時發表其原因傳說頗不一一說政府中人本擬將張載揚之浙江督理陳樂山之淞滬護軍使夏超之第十師師長同時發表以示討伐浙盧並無私意在乎其間並示政府行政用人均無成見之態度然嗣因有人建議謂討浙各軍官今雖全無他意一以爲國實力爲懷若政府不預爲彼等留一希望則亦不免沮喪其方新之氣故決定擱置又一說則謂張載揚陳樂山夏超等在政府固認爲適當之人物惟如張陳等不于此時立功自効則中央發表前項命令即失知人善任之明故必須張陳等于此際立功自効政府方能據以發表云姑并誌之以觀厥後

(美)

▲奉張向奉領團之聲明

▲謂直軍有攻奉之意　▲奉天將取自衛方法

東交民巷外人方面今得有奉天方面之消息據云奉天之張作霖已向駐奉天之各國領事團聲明謂奉天方面已得有直軍在山海關及喜峯口等處屯集大軍預備攻擊奉天之種種報告因此之故奉天方面亦不得不採取相當之自衛方法并聲稱直軍開往山海關及喜峯口之軍隊計有四師六旅之衆云

(美)

▲克利斯浦借欵將扣鹽餘撥付

據外銀團方面消息中國克利斯浦借欵現已屆償還本息之期額爲十一萬餘磅洋稽核方面以中國目前無力償還此欵特決定將八月份應放回之鹽餘全數扣留先付此欵如有餘數再放中國云云

(北)

▲奉天軍事審議會之決議

張作霖曾于日前召開軍事審議會據聞該會決議之事項(一)取締關于江浙之謠諑以安人心(二)調查旅客以防奸宄(三)調劑物價以維生計(四)停止發給外人護照等項

(北)

▲蘇浙風雲中之綏遠

▲軍事會議議決布防辦法　▲馬都統派子赴京之任務　▲某方面勾煽新撫之匪軍

蘇浙兩軍業已開火綏遠雖遠在塞外但三特別區與奉張大有關連馬都統爲預防起見特於九月五六兩日召集馬鄭兩旅長及重要團長司令等在都署開軍事會議議決布防方法馬都統本擬晉京謁示後因地方關係重要乃派其長子馬旅長鴻逵於前日首途晉京一面請示辦法一面報告防務一面又請領槍彈至本區佈防辦法先將綏遠歸化包頭三大城嚴佈軍隊日夜認眞查巡又飭各縣嚴軍先注重縣城然後及於鄉村所以然者實因風聲緊急之時綏遠窮收撫土匪實有千餘人之衆此時難免不乘風吹草動思發野心又聞某方曾派多人扮作商人來綏勾

鹽業銀行廣告

本銀行股本壹千萬元已收陸百萬元公積金及盈餘滾存叁百五十九萬九千八百餘元辦理存放滙兌各項銀行業務總分行所在地列下

鹽業銀行鈔票廣告

婦兒內外科產科
秀貞女醫院
北京甘石橋北首電話西一一五九
醫例
門診洋二元　出診首大洋六元　深夜洋十元　復診四元　出診首廿五元

交通銀行廣告

本行創設於前清光緒三十四年

天津…　濟南…　上海　香港　南京　揚州　杭州
其餘各省會商埠均有通滙機關並與中南金城大陸銀行合股準備庫及儲蓄會於上海天津漢口等處

…天津代兌處
登　五大　平易　永豐　餘大昌　豫泰厚　永孚　大康　大昌交易所
茲有保定西大街之分行現已移至天津北馬路開設特此廣告

…北京…銀行…
本行經財政部批准註冊立案辦理國內外各種滙欵暨往來存欵定期存欵抵押放欵貼現放欵買賣生銀有價證券各國貨幣以及商業銀行各項業務所有利息不克已手續務求簡捷周至務答惠顧諸君雅意設總行於北京西交民巷分行設於天津法界五號路十四號路之轉角經理室電話二六九八號營業室二九七號及用九八號其他各大商埠省會均設有代理處特此謹告
…副理陳揚話王徵　行址北京西河沿　電話　總處…　協理室南局二一九　分機十五號　營業室南局四一三六　五四五八　分機一號　電報掛號六六三九

煽新撫匪軍故內外城不得不嚴爲防範並將駐包頭機關槍迭亦調回歸化均架在綏遠新城之上各營操練近日亦格外添加鐘點兵士非請有號牌不准私出營盤每晚查街軍警亦加班認眞值街崗警每到夜間均爲武裝雙崗人民見此情形亦甚驚惶狀況若大敵前來者又勸業中南交通三銀行鈔票係截北京天津字樣商民亦不肯使用云　（中）

▲中俄會議之前途

▲加拉罕之延宕語

外交當局進行中俄會議日前曾向加拉罕爲兩次之提議請速行定期開會祭加拉罕則並無早爲開會之誠意現加拉罕因外部催促甚急已派人向外交部說明一切其結論係請俟東南平定之後再行開會大有欲將中俄會議無期延期之勢云　（美）

▲蘇俄謀佔唐努烏梁海之外訊

據東交民巷某外人接莫斯科電云蘇俄政府現命達夫金爲駐克拉斯正式代表該處係唐努烏梁海都會在外蒙領內蘇俄當局並限達夫金氏三日內即須前往據云該處人民所組之政府完全做蘇俄現行制今遠派代表常駐該處似有其他作用蓋唐努烏梁海原屬外蒙政府所管轄即係中國領土之一部今蘇俄不待中俄劃界問題解決即派代表前往經營豈欲將該地佔爲己有耶　（北）

▲私設無綫電臺問題

▲英商要求例外通融

政府邇來對於私設無線電臺一事無論中外一律取締但一般不尊重中國主權之外人則仍隨在私設近因見中國之取締有非完全禁止不可之勢則又捨公而言私請託各本國之外交官致函當局要求通融前日英使署某參贊亦因此而致函外顧請外顧予英商輪船公司以便宜俾得設立小無線電臺至外顧之如何答覆則尚不可知　（美）

●美容長春之秘訣即家庭歡樂之捷徑

在蘇州有患血枯症者、形容稿老、憔悴疲乏、毫無生活之趣味、彼若經醫士試治、醫士即將彼害身病原詳細指明、茲錄醫士所述如下、

蘇州張世樑醫士云、曾有一患血枯症之少女、前來就診、余即開以補血藥劑、因皆無效驗、即給以第威德虎力丸、據云服後果見非常效果、此年僅十九之少女、雖患血枯體弱等症、今則強健快活矣、凡科學家無不切實證明、血液乃美容之關鍵、亦人身之命脈也、第威德虎力丸、乃生成新鮮紅血之要藥、女界之至寶、每日按方吞服、可清血解毒、排除一切有害康健美貌之毒菌、

●費洋二分可得足供二日試服之藥丸

請將贈券愼妥寄下、容敝公司贈寶、所說虎力丸之效驗、特別檢查、足供二日之需、而無他家能以彼貨物作此先試後買之供獻、實亦無他家敢有此舉也、

●價目　大瓶二元七角半　大瓶半打十五元　小瓶一元五角　小瓶半打八元

英商　第威德製藥公司　上海四川路第三十一號　中華郵政信箱…

▲日使抗議導淮借欵

▲外部轉咨交通部

日使芳澤三次質問導淮借欵聲稱該借欵以許美人在江蘇省內建築無綫電臺爲條件與中國所已許與日本關于無綫電之權利衝突如果成立則將惹起國際之爭端日本今當再行聲明日本將保留其既得權利云云外交部因此事屬於交通部管轄範圍故于昨日咨行交通部請予以答覆俾得據以答覆日使云（美）

▲日本對我國時局之態度

據日人方面所得東京五日電訊加藤內閣五日定例閣議幣原外務大臣關于中國動亂之經過有詳細報告因恐戰局有擴大之虞較他國均有密切關係之日本自有豫先講求對策之必要故曾加以協議目下上海南京方面日本陸戰隊已上陸準備一切以防萬一日本僑民亦各謀自衛方法而日本帝國既已聲明絕對不干涉則僑華日人自不得有投入戰爭漩渦中之不謹愼行動因是對北京日本公使及各地領事等發出訓電命其取締日本官憲現已嚴加取締凡有形跡可疑者均命退去是日本政府對中國時局已嚴重監視矣云又電云日本政府對於中國時局之態度頗爲世人所注目惟日政府因今後事件之發展縱須略變方策而目下之形勢則除謀租界之安全居留民之保護等自衛手段以期萬全外當無採積極的政策之事現惟注意時局之推移而已外間一部分人所謂提倡好意的停戰勸告云云似尚未考慮及之也云云（神）

▲奉張於內蒙建設無線電台

奉天快信奉張擬於內蒙古建築無線電台其目的爲發展交通與便利軍事消息已與愼昌洋行定有供給物料合同而洮南府之無線電台建築已于本月一日着手動工又稱自本年一月起奉天兵工廠已延長工作時間爲十三小時每日可出槍彈七萬至八萬發炸彈開花彈亦日可製造自德國購買之鑄造野礮機器現正在安置中云　（美）

▲外部抗議奉張購飛機

外交部因奉張向法商訂購飛機未經政府核准故于前日以一節略致法代使祁畢氏請查照節略內所開之各節予以答覆云　（美）

▲吳齊合駁浙盧江電之月電

▲宣布盧永祥兩大罪狀

直魯豫巡閱使吳佩孚蘇皖贛巡閱使齊燮元曾於月日（六日）聯銜合電中央並通告全國宣布盧永祥兩大罪狀並對於盧永祥江電大加駁斥該電原文如下大總統鈞鑒國務院各部院參衆兩院陸軍檢閱使京畿衛戍總司令步軍統領警察總監各省區巡閱使副使督軍督理督辦幫辦總司令省長都統護軍使各師旅長均鑒頃閱盧永祥江日通電公然稱兵犯順盜言矯誣凡有血氣同爲髮指溯自法統重光國會復集於首都政局煥然一新遂依法選舉總統中華民國憲法同時制定宣布建國已滿一周乃見百年大法護法援援數年乃見合法政府薄海人民方欣爲千載一時之會剝復否泰之機盧永祥同隸民國旗幟之下義當束身受命共贊平成而乃包藏禍心陰竊自主之名隱行割據之實僭制自爲夜郎坐大乘江海滄清之會作橫池盜弄之謀以內外共認之中央而公然反抗以法律產生之元首而肆意詆諆在刑典爲不赦對全國爲公敵自居戎首甘作亂人此盧永祥背叛國家之大罪一也盧永祥據浙六載遭値邦家多故因乘利便伸足滬淞使其回旋非海外扶餘之可比豈泥丸函谷之可封無何進竇融之賢明有非底子陽之愚妄屬當法統恢復之際外倡異議內遂奸圖標榜廢督而反竊名借號以自娛揚言裁兵而反增卒購械以爲固遂乃密輸毒品朋吸民膏半飽無底之私囊半供無名之兵費江浙皖贛四省人民獨其陰謀怵於戰禍奔走呼籲簽立公約期保和平盧氏間於清議謬爲承諾乃墨瀋未乾遽有收容潰敗之舉世非列國而招納叛亡以自廣地非豕邦而巧設邊防以增軍背約食言信義何在都封貿富而不恤人民號叩而罔聞及乎閩將七見遂不惜舉東南數千里富庶名區江浙數千萬人民生命供其一逞窮凶極惡即至糜爛全境牽動外交淪於萬劫盡爲鯨鯢亦無所惜此盧永祥荼毒地方之大罪又一也凡斯二者有一於此國有常刑而盧永祥皆自犯之既托命於民國而乃生成自外受豢養於浙人而與民命爲仇猶欲高張桀犬吠堯之口妄進訕咒滔天之辭實不啻自具爰書受讞司敗以殘酷鐘漏之年踞蕞爾錢塘之地忘學畜昌之閉門作賊遂忘錢叔之知命識時幾者政府矜念民生不忍加罪乃優容至今茲盧逆叛亂已成罪無可逭應特令辭公請政府明令討伐同仇敵愾此大憝還我太平國家幸甚地方幸甚吳佩孚齊燮元月六（日）印　（神）

▲農商部提議商訂海界

農商部因日本人近有在山東沿海違法捕魚之事而交涉則並無結果故深感有劃訂海界及漁界之必要現擬即由農商部咨主管機關籌劃此項事宜以免將來再發生類乎日人越界捕魚之事並已于上星期六日備就理由書咨送外交內務財政海軍各部請予以贊同即行會商一切云

▲美國庚欵將用於中國科學教育

孟祿博士來華已有多日前日應中國文藝會之宴請孟博士於席間稱美國此次退還之庚子賠款將用於發展中國科學教育固科學教育於中國青年更爲重要科學之聯合足以消滅種界國界之謬見科學乃非自私之品小之爲一人之私有大之則爲一國之公有再擴而充之乃爲上帝之贈品爲一人類所公有孟博士對於世界發明品之專利似表示不贊成孟氏自稱此次來華純爲分配庚款之任務而來至各校對於庚款紛思染指愿有詳愼之考慮以成績之優劣爲斷孟氏復稱中政府對於中國教育家及美國人士所提議將庚款用於教育漸次容納中美合組委員會以管理庚款各方對之當皆滿意中國科學之腐敗不由於中學教師之不良即由設備不完全故此次合組之委員會對於養成良好科學師資必能格外注意至各省選擇學生教以科學教育則歸省後即可擔任科學的教育是種建議誠屬允當云云　（美）

▲法國反對交還俄使館

與辛丑條約有關之八國公使昨晨十時復齊集荷使署討論交還前俄使館于加拉罕之問題由意使翟錄第報告上星期六與加大使會見之結果後各使即開始交換意見結果雖有七公使贊成即行將前俄使館交還加拉罕唯法代使祁畢則有謂加大使對義翟使所解釋之各節仍與法政府之訓令有出入之處因而持反對即日交還之議故仍不能爲即日交還決之議云

▲蔡鉅猷竄走黔邊

長沙通信前湘西鎮守使蔡鉅猷自上年護憲之役被省軍（即葉開鑫部）戰敗驅走出境後即竄駐黔邊之銅仁縣其先與蔡氏合作之譚（延闓）宋（鶴庚）魯（滌平）謝（國光）各部已早敗去粵東蔡既不能插翅飛過嶺南以追隨譚宋諸人之後乃遣使賂唐繼堯乞予收容唐利其固守黔邊委以松銅鎮守使職蔡思禍唐既不己逼省軍又不能越疆與之爲難死灰復燃之夢一年來無時或醒上月十八日曾受第一師賀耀組編制之第十七旅長楊毓棻忽在芷江病故蔡氏日爲千載一時以爲楊部多係故舊受我收容者甚多急思謀犯芷江遂其私願楊部以事出倉皇未之準備乃退駐檢水灣黔陽一帶而芷江晃縣遂爲蔡部所有矣其時湘西善後督辦葉開鑫氏適由寶慶取道邵陽溆浦於上月二十八日抵洪即召集所部鄒（鵬振）劉（敘彝）蔣（鋤歐）各旅長及賀耀祖師長開一緊急軍事會議結果決以武力驅除其原定之計畫以三路圍攻芷江左翼係賀耀祖部担任由檢水灣前進中路蔣鋤歐由黔陽進伐右翼則由旅長任之取道黔陽縣屬之江市古坡界進攻另以劉敘彝旅由托口向芷晃大道之冷水舖便水方面襲斷芷江蔡部之歸路本月九日總攻擊令一下各路同時出發節節逼壓十號早蔡部爲掩護退却計略有抵抗是晚乃被晃戴月退走晃縣十一日省軍則以克復芷江飛電各方告捷矣省軍睹蔡湯各部退走時秩序紊亂狼狽不堪知已無戰鬥可能鄒旅長即協商前方各友軍分兩路追擊一由芷江北鄉繞過大關小關襲擊波州直搗晃縣鄒自率所部會同劉旅由芷晃大道向冷水舖便水尾追闖晃城於十三日克復蔡氏所部已完全向黔邊退却云　（神）

普通新聞

●南京頒布之戒嚴令　蘇浙兩軍自三日開戰後齊燮元即於四日在南京宣布戒嚴令十條原文如次江蘇全省特別戒嚴令辦法第一條爲保衛本省江蘇全省治安預防盜匪擾亂秩序起見特規定特別戒嚴辦法以資籌備第二條戒嚴總司令部不另組織以督軍署人員兼任第三條各戒嚴區域均設戒嚴司令官一員由各該地鎮守使或最高級長官兼任之各軍隊出動鎮守使或最高級長官隨軍出征時即以留守部隊之最高級軍官充任之第四條各區戒嚴司令部均以該鎮守使署或最高軍事機關兼任不另組織第五條各戒嚴區域之警備在平時由所駐軍隊警察憲兵警備隊水師緝私營等分別担任第六條軍隊出動後各區之警備由留守部隊警察憲兵水師緝私營等担任之第七條各區戒嚴司令官於該區重要地點得配備軍隊駐守並督飭本區內警團等協助防務第八條在警備地域內行政及司法事務有關於軍事者該司令得監督指導之第九條各區戒嚴司令官對於所轄管區內有執行左列各項之權（一）集會結社講演戲劇及新聞雜誌圖書告白認爲妨害治安者即勒令停止（二）凡民有物品可供軍需之用及關于民食者因時機之必要得禁其輸出（三）郵電各局往來之函電須確受稽查員檢查（四）檢查私有槍砲彈藥兵器火具以及其他危險物品於時機之必要得沒收（五）凡製造軍械及存儲軍械彈藥之處其附近應一律嚴加防備應時機之必要得斷絕交通（六）重要機關繁盛市街及交通要道等處應加派軍隊駐守以防不虞（七）在車站港往來客商及出入物品得檢查之如有形跡可疑之人與物品之違禁者即行拘留報告所在地司令官究辦（八）商賈行旅寄宿於警備地域同者受檢查如有形跡可疑之人即行拍留報告所在地司令官究辦商賈行旅宿於警備邦城內者須受檢查如有形跡可疑之人即行拘留報告所在司令官究辦（九）城門啓閉時限由戒嚴司令官臨時規定之應時機之必要並得稽查出入（十）每晚限定時刻令街市一律肅靜如有行人即嚴行盤詰其時刻由司令官隨時規定布告之（十一）在警備地域內之家宅建造物及船舶中如因時機之必要無論晝夜須受司令官所派委員之檢查（十二）凡有聚衆滋事認有妨害治安者得逮捕究辦第十條至戒嚴終止時另有解嚴命令施行解嚴云　（中）

◉全國運輸會議之各路代表　交部擬定九月十六日召集第六屆全國運輸會議一節已誌前報昨據該部消息頃各路部鑒核請屆期予以接洽計（一）京漢路張保榮許銳清何岡白良吳士良白虛依埃（二）京奉路邊尼顧延勳唐森郝爾（三）津浦路周善同（四）京綏路方伯麟譚顯章（五）膠濟路大村卓一許傳音（六）道清路巴白（七）正太路白勒（八）湘鄂路顧杞梓（九）滬寧路袁紹昌鐵克斯德（十）滬杭甬路韋燕楊光芬（十一）四洮路譚耀宗中根彌吉江良彬（十二）吉長路中川增藏任家法（十三）株萍路陳震（十四）隴海路羅蒙德沛德范紹濂等三十八云　（戒）

●吳使之保存古蹟　四郊總局前准警察廳函稱奉洛陽吳巡閱使儉電開北京建築工程浩大其間松桶柏梁棟柱尤爲希世之珍近以年久失修漸就傾圯聞有伐木爲薪取材售料者長此以往不幾掃地無餘亟應設法保存以留古蹟電達飭下主管警區嚴禁踐踏善爲維護等因查該寺隸屬提署轄境函達查照保護等情當經總局呈請前統領轉飭北登詳查具覆注意保存云　（正）

●無聲機器脚踏車將出現　平時凡街市上所駕駛機器脚踏車者無不怨車機發聲之可厭美國各汽車公司雖明知其弊但無法除之茲有一科學家名卜生郛者在家費二月之光陰悉心研究發遂明一種無聲機器脚踏車此種脚踏車行駛時並不發聲且極輕便較之平常之機器脚踏車相去天壤云　（民）

●旅津江浙人士組織兵災協濟會　津旅津浙江江蘇同鄉因江浙戰事發生組織兵災協濟會於前日（六日）約集蘇浙旅津要人在法租界國民飯店討論救護戰地男女同鄉辦法並議決該會即日成立云　（一）

●比使關於担保條約之意見　幾尼發七日電比利時公使齊尼斯本日對人聲稱國際聯盟會之討論業經證明世界各國咸願該會提出担保問題因此項問題與縮小軍備事宜有密切之關係但法比兩國對於切實担保一節甚屬堅持蓋因如非照此辦理則被攻國家之援助人或將首先受害如此一紙條約爲可靠實屬自取滅亡之道云云齊氏對於英國首相馬丹諾與法揆赫禮歐之坦白情形極爲稱讚並對彼等所抱調解紛歧意見之趨向竭力維持云　（美）

●呈報招待班禪事宜處成立　蒙藏院總裁貢桑諾爾布昨具呈府院報告奉令籌備招待班禪事宜處已於本月一日成立并指定副總裁沈學范爲處務主任及分派員司共策進行其地址則附設於本院院內以節省經費云　（美）

●蘇俄大使加拉罕向本政府報告中日兩國交涉情形　據日人方面消息駐京蘇俄大使加拉罕日前以無線電向蘇俄政府報告對中日兩國交涉情形乃被法國無線電台探悉惟內有密碼不知意義其用明碼所述者特誌如下（一）日俄交涉尙無結果（二）中國尙未履行協定並無從速履行之意且用延宕手段不即派定駐俄大使（三）不知中政府究係不願抑無力使奉張承認中俄協定已向其提出催促照會（四）日本陽稱與蘇俄親善陰則極力援助白黨令其破壞蘇俄現行制（五）散居滿蒙之白黨自得日人資助後將有年內大舉擾俄說（六）可否要求中日兩政府將在其領內之白黨一律驅逐出境云　（北）

●新塞鴉餉一百萬　第十四師師長新塞鴉第八師師長王汝勤於三日往洛陽晤吳巡閱使旋因軍事倉皇即行南下於六日率所部軍隊抵浦口聞已拍電政府要求政府最少亦立撥軍費一百萬元云

●日俄交涉仍將續開　北京芳加會議自上月三十日以來停頓至今尚無繼續開會消息茲據日人方面所傳京中日本使署芳澤書記官與島田領事曾于本月二日往訪加拉罕大使其內容係因芳澤公使對于利權問題之說明不甚充分特加補足並根據東京外務省之訓電往叩蘇聯方面之眞意所在蓋日俄交涉目下惟待莫斯科政府覆加拉罕之訓令到來始能再開且此次交涉如能再開當由蘇聯方面根據其本國之回訓提出具體案惟蘇聯方面對于日本要求各點能否即時讓步頗有疑問但無論如何交涉必須再開然後能知彼此相異之主張究差若干以便決定最後步驟現因蘇聯方面之訓令未到故交涉再開之期縱不在遠亦不能斷爲何日云云　（神）

●華貨不能銷於墨西哥　全國商會聯合會總事務所昨接墨京中華商會來函詳述華貨在墨滯銷情形函云前接大函擬推廣中國出產各項物品應在國外設立國貨展覽會或貨樣陳列所意良法美至爲欽佩業經照抄通告各在案現查墨國近十年內商務本京市商頗有起色絲髮疋頭羊毛綫綢絲襪等各日本貨物充塞色澤極合土人之需其次法國貨物極好布疋花紋新鮮光滑花布羊毛地毯各業由英法美西班牙等運入瓷器亦法國最多精巧非常英國亦有土產缸瓦爲德國人製造不甚精美粗而不堅日本之瓷器近來頗能收回一分權利中國近一二年間本京華商昌記辦有少許其貨不甚美觀未可與人爭競貨式亦不多至絲髮項墨京頗可推銷惜未得有相當資本家組織提倡至中國之絲髮製造未能精巧欲圖推銷必加改良至如絲綢彩帶其物細小而價格高出於人蓋因綢身太重成本亦重故也瓷之大花磚所繪花草人物未能精雅不合時宜以後擬改繪稍細者總以超麗文雅爲上墨國十年內革命迭起商務因而阻滯現在時局稍平推銷華貨此其機會苟能在墨京開設貨式陳列所以謀商業之發展實爲本會之所厚望云云　（公）

本報

敬啓者本報在北京開設已式十餘年荷蒙各界歡迎故在北方各報之銷行以本報爲最廣衆承辦華洋印刷文件如華文洋文鉛印石印各種書[illegible]

本報

零售每份銅元六枚 京都每月銀洋八角五分 天津各省與外埠[illegible]

本[illegible] 新製 各鐵路[illegible]

京奉鐵路全路行車時刻表每塊大洋十元 京綏鐵路行車[illegible]

●中華滙業銀行廣告

資本金 壹千萬元 公積金及前期滾存金 貳百拾五萬五千餘元

總行 北京東交民巷西口 分行 北京東交民巷西口 上海福州路 天[illegible]

●中國銀行廣告

資本總額六千萬元已收一千九百七十六萬三千二百[illegible]四十五元四角一分 營業專辦存欵放欵貼現國內外滙兌買賣生金銀[illegible] 特許代理金庫發行鈔票經理公債及國庫[illegible] 總行 北京 分支行及[illegible] 京兆[illegible]

●北京電話局緊要通告

本局案奉本年八月二十二日交通部甲字第一五一四號訓令內開查本年各省洪水爲災哀鴻遍野迭奉明令籌辦急賑以資就濟本部所轄之各鐵路郵政電報一切營業機關均援照九年成案擬定如收賑欵辦法業經提出國務會議議決在案所有部轄各電話局應每號每月加收賑費大洋五角自本年九月一日起實行以六個月爲限此項加收賑欵每十日解交本部捐定之銀行收入本部賑災委員會帳內一面塡列報告表連同銀行收據暨賑款收據存根呈報查核倘當地並無本部指定銀行該項振欵卽逕行寄部核轉各該局並憑先刻木戳蓋於租費收據上俟本部時定賑欵收據寄到得再行隨時製給用戶以昭大信全長途電話及移機裝機等費概不附收賑欵兹附發規則一份印卽遵照辦理並分別通告各用戶一體知照此令等因奉此除按戶通知外特此廣告

一九一

英商 於仁洋面及火險保安有限公司 卽保安水火保險有限公司廣告

啓者本公司創立於西歷一千八百三十五年計已八十餘載實備資本三千餘萬元支出賠欵已過百兆餘元中國各通商口岸均設有分公司或代理處經營左列各種保險事業今特分設代理處於北京並派有保險專家專司其事所定保險費用格外低廉對於訂約手續力求簡便而於賠償保款尤爲迅速可靠在投保諸君所費資財無幾卽可豫防意外損失居安思危諒諸君子當勇於投保也至於詳細章程函索電告俱當寄呈如蒙 賜顧惠臨派員均無不可特此奉聞尙祈 鑒察

本公司保險種類如次

火災保險 航空保險 火車保險

水災保險 地震保險 郵包保險

汽車保險 轉運保險 玻璃保險

東城煤渣胡同四號 電話東局三九五五

英商保安保險有限公司謹啓

辦事時間上午九時至十二時下午二時至五時

Union Insurance Society of Canton, Ltd.

Branch Manager, R. W. PAULDEN

G. W. FRODSHAM & CO: LTD. AGENTS

●新亨銀行廣告

本行額定資本一百萬元全數收足經財政部農商部批准註冊在案經營商業銀行各種業務存欵放欵押滙貼現滙兌等項無不力求公道敏捷尙祈 惠顧是幸 總理

管理處 北京東交民巷西口瑞金大樓 電話東局三千四百六十五 常務董事

施肇曾 京行 北京東交民巷西口瑞金大樓 電報掛號五五五五 電話

經理室東局八八四 營業部東局四三二 副理兼代經理 倪光裕 襄理 嚴國

芳 國內各埠均有代理機關

三二一

五淋白濁 花柳各症

請購服樂山清血搜毒丸

花柳之毒 最易傳染 輕者淋濁 重者楊梅惡疳 初得者 若不卽早療治 日久瘀毒攻入骨髓之內 血管之中 延蔓全身 小則傷害肢體身名敗落 大則傳染妻妾殃及子孫 其害無窮 本醫秘製淸血搜毒丸 專治傳染花柳淋濁 下元虧損淋濁 小便腫痛淋漓不止 便前便後尿管刺疼 風寒火虛赤白各淋 楊梅結毒已發未發 魚口便毒 橫痃下疳 小便潰爛 梅毒入骨筋骨疼痛 梅毒遍身發瘡 遍身紅疹 梅毒痔漏 濕毒疥癬 傳染婦女 遺毒孺子各症 如患常年不止琳濁 多年梅毒未淨者 或毒入骨髓血中 腦筋臟經 或經年累月纏綿不淸 或每屢愈屢犯 或居春令必犯者 服此丸

淋止濁淸 血中毒根 搜淨骨髓 功能

服愈永無後患之慮也 △價目 每大瓶二元 每小瓶一元二角

總經售處 北京前門外大街鮮魚口迤南路東 中華大藥房 各大藥房皆有代售 天津老德記

藥房 保定華英藥房 張家口中華藥房 中美藥房 濟南老德記 石家庄信德藥房 恒樂藥房 太原隆興藥房 開封中英藥房 鄭州中西藥房 二峯天中西藥房 賜顧者認明螺獅蓋上鑄有樂字玻璃瓶瓶底鑄有樂山二字庶不致誤 外埠函購除藥定價外加寄費二角

樂山清血搜毒丸

丙五

●羊絨皮

本號自客歲添售皮貨以來 物美價廉 已爲中外人士所稱賞 因此今年益加勉勵 特派多人 分赴東西各口採運各種細緻皮貨 盡力搜羅 無美不備 現到有新發明羊絨皮一種 毛板堅固 輕煖異常 做成各種衣料 及軍警學各界褲襖 極爲便宜 大氅斗蓬料每件十元上下 褲襖每套十一二元 被褥每套廿元上下 套褲料每付二三元不等 貨場陳列 任意挑選 望賜顧諸君早臨 以免失此機會爲幸 外埠函購 可以郵寄

天津估衣街西口路南

敦慶隆綢緞莊謹啓

律師葉在均

鄙人現已辭去大理院推事之職改業律師執行事務所於宣外爛縵胡同內九間房七井胡同 電話南局九百二十五號

丙九八

●京漢鐵路沿站招登商務廣告啓事

啓者近查商務廣告一項最足以廣招徠本路有鑒於此特於各大小車站牆壁客廳車內招登商務廣告并聘有上等畫師代繪彩畫取價從廉中外商號恐未週知特此登報申明簡章函索卽寄

丙一八

京綏鐵路行車時間里數客票價目表

中華民國十二年七月一日重訂

站名	第二次	第四次	第六次	第八次	第十次	第十二次	第十四次	第十六次
綏遠城	[illegible]	[illegible]	[illegible]	[illegible]	[illegible]	[illegible]	[illegible]	[illegible]
白塔	[illegible]	[illegible]	[illegible]	[illegible]	[illegible]	[illegible]	[illegible]	[illegible]
陶卜齊	[illegible]	[illegible]	[illegible]	[illegible]	[illegible]	[illegible]	[illegible]	[illegible]
旗下營	[illegible]	[illegible]	[illegible]	[illegible]	[illegible]	[illegible]	[illegible]	[illegible]
三道營	[illegible]	[illegible]	[illegible]	[illegible]	[illegible]	[illegible]	[illegible]	[illegible]
福生莊	[illegible]	[illegible]	[illegible]	[illegible]	[illegible]	[illegible]	[illegible]	[illegible]
卓資山	[illegible]	[illegible]	[illegible]	[illegible]	[illegible]	[illegible]	[illegible]	[illegible]
馬蓋圖	[illegible]	[illegible]	[illegible]	[illegible]	[illegible]	[illegible]	[illegible]	[illegible]
十八台	[illegible]	[illegible]	[illegible]	[illegible]	[illegible]	[illegible]	[illegible]	[illegible]
八蘇木	[illegible]	[illegible]	[illegible]	[illegible]	[illegible]	[illegible]	[illegible]	[illegible]
三岔口	[illegible]	[illegible]	[illegible]	[illegible]	[illegible]	[illegible]	[illegible]	[illegible]
平地泉	[illegible]	[illegible]	[illegible]	[illegible]	[illegible]	[illegible]	[illegible]	[illegible]
[illegible]	[illegible]	[illegible]	[illegible]	[illegible]	[illegible]	[illegible]	[illegible]	[illegible]
官村	[illegible]	[illegible]	[illegible]	[illegible]	[illegible]	[illegible]	[illegible]	[illegible]
紅砂壩	[illegible]	[illegible]	[illegible]	[illegible]	[illegible]	[illegible]	[illegible]	[illegible]
新安莊	[illegible]	[illegible]	[illegible]	[illegible]	[illegible]	[illegible]	[illegible]	[illegible]
豐鎭	[illegible]	[illegible]	[illegible]	[illegible]	[illegible]	[illegible]	[illegible]	[illegible]
堡子灣	[illegible]	[illegible]	[illegible]	[illegible]	[illegible]	[illegible]	[illegible]	[illegible]
孤山	[illegible]	[illegible]	[illegible]	[illegible]	[illegible]	[illegible]	[illegible]	[illegible]
大同	[illegible]	[illegible]	[illegible]	[illegible]	[illegible]	[illegible]	[illegible]	[illegible]
周士莊	[illegible]	[illegible]	[illegible]	[illegible]	[illegible]	[illegible]	[illegible]	[illegible]
聚樂堡	[illegible]	[illegible]	[illegible]	[illegible]	[illegible]	[illegible]	[illegible]	[illegible]
王官人屯	[illegible]	[illegible]	[illegible]	[illegible]	[illegible]	[illegible]	[illegible]	[illegible]
陽高	[illegible]	[illegible]	[illegible]	[illegible]	[illegible]	[illegible]	[illegible]	[illegible]
羅文皂	[illegible]	[illegible]	[illegible]	[illegible]	[illegible]	[illegible]	[illegible]	[illegible]
天鎭	[illegible]	[illegible]	[illegible]	[illegible]	[illegible]	[illegible]	[illegible]	[illegible]
永嘉堡	[illegible]	[illegible]	[illegible]	[illegible]	[illegible]	[illegible]	[illegible]	[illegible]
西灣堡	[illegible]	[illegible]	[illegible]	[illegible]	[illegible]	[illegible]	[illegible]	[illegible]
柴溝堡	[illegible]	[illegible]	[illegible]	[illegible]	[illegible]	[illegible]	[illegible]	[illegible]
郭磊莊	[illegible]	[illegible]	[illegible]	[illegible]	[illegible]	[illegible]	[illegible]	[illegible]
孔家莊	[illegible]	[illegible]	[illegible]	[illegible]	[illegible]	[illegible]	[illegible]	[illegible]
張家口	[illegible]	[illegible]	[illegible]	[illegible]	[illegible]	[illegible]	[illegible]	[illegible]
[illegible]	[illegible]	[illegible]	[illegible]	[illegible]	[illegible]	[illegible]	[illegible]	[illegible]
沙嶺子	[illegible]	[illegible]	[illegible]	[illegible]	[illegible]	[illegible]	[illegible]	[illegible]
宣化	[illegible]	[illegible]	[illegible]	[illegible]	[illegible]	[illegible]	[illegible]	[illegible]
辛莊子	[illegible]	[illegible]	[illegible]	[illegible]	[illegible]	[illegible]	[illegible]	[illegible]
下花園	[illegible]	[illegible]	[illegible]	[illegible]	[illegible]	[illegible]	[illegible]	[illegible]
新保安	[illegible]	[illegible]	[illegible]	[illegible]	[illegible]	[illegible]	[illegible]	[illegible]
沙城	[illegible]	[illegible]	[illegible]	[illegible]	[illegible]	[illegible]	[illegible]	[illegible]
土木	[illegible]	[illegible]	[illegible]	[illegible]	[illegible]	[illegible]	[illegible]	[illegible]
懷來	[illegible]	[illegible]	[illegible]	[illegible]	[illegible]	[illegible]	[illegible]	[illegible]
康莊	[illegible]	[illegible]	[illegible]	[illegible]	[illegible]	[illegible]	[illegible]	[illegible]
青龍橋	[illegible]	[illegible]	[illegible]	[illegible]	[illegible]	[illegible]	[illegible]	[illegible]
南口	[illegible]	[illegible]	[illegible]	[illegible]	[illegible]	[illegible]	[illegible]	[illegible]
昌平縣	[illegible]	[illegible]	[illegible]	[illegible]	[illegible]	[illegible]	[illegible]	[illegible]
沙河	[illegible]	[illegible]	[illegible]	[illegible]	[illegible]	[illegible]	[illegible]	[illegible]
清河	[illegible]	[illegible]	[illegible]	[illegible]	[illegible]	[illegible]	[illegible]	[illegible]
清華園	[illegible]	[illegible]	[illegible]	[illegible]	[illegible]	[illegible]	[illegible]	[illegible]
西直門	[illegible]	[illegible]	[illegible]	[illegible]	[illegible]	[illegible]	[illegible]	[illegible]
廣安門	[illegible]	[illegible]	[illegible]	[illegible]	[illegible]	[illegible]	[illegible]	[illegible]
豐台	[illegible]	[illegible]	[illegible]	[illegible]	[illegible]	[illegible]	[illegible]	[illegible]

環城枝路

[illegible]

宣化枝路

[illegible]

大同枝路

[illegible]

京門枝路

[illegible]

注意

[illegible]

小說

救苦寺尼

黎城城中有富翁李江成瓊樓華屋儼如宮闕而富翁爲富不仁者一日忽罹火災翁之母尚在室內翁大呼求救曰有能出吾母於虎口者當萬金賞半日竟無一人應之富翁焦灼萬分一時幾欲恨死而火尤急且染及鄰間一尼行過其地屈指計之曰老太太良心頗好非其子可比然今日其子天良發現亦欲救母此老可救可預必也乃謂富翁曰我能救之但萬金之賞我不敢承翁感謝再四尼一躍而入火中良久不出翁又疑爲同歸於盡心尤急未幾尼出左手挾僕人右手挾其母二人已駭駭不成聲其母又將殞寄居親家尼曰此中尚有僕人二婢一行再救之翁止之曰不可僕與婢雖死無妨尼嘆曰無怪其然也眼前赤子頭上青天汝居心何忍乃爾夫太夫人人也婢僕亦人也均是人也胡爲而歧視之耶乃一躍進二僕一婢盡挾之出後竟無一人死於火者尼之力也乃訪尼居救苦寺中素精拳藝又善輕身騰空之術餽以金不受尼曰此寺宋時建築現已圮毀盍重建焉翁慨允之乃大興土木爲重建此寺而翁自經此挫折大百端思慮已悟出天道將餘金散諸貧後已則漸流爲人矣

妙香

陵川談氏世以拳藝名於時四方人士翕然宗之一時談家手藝聲海內族中有談友達者少時習拳而外專心舉業博得青衫一領後遂屢試屢蹶棄儒而後習武中同治武進士補荊門參將濟困扶危頗操時譽其從弟友石武藝不在達下好與人鬥未嘗敗失遂以意氣雄儕輩一日石尋兄走荊門道出某巨鎮斧貲已絕登岸閒蕩冀遇相熟之人邁見一人叢男女不可勝數圍之數重石奔視之則銀杏二株大可數圍高十餘丈蓋千百年物也時當果熟採者紛擁或用鉤或用捧或援樹一時爭先恐後各抱多多益善之心石見之笑曰拘泥曾迂哉汝曹也我爲汝曹助之乃解衣抱樹撼之阿娜如楊柳經風而果則紛墜而下衆相顧失色以爲其人爲誰何爲乎來哉正錯愕間忽有一老人突出於衆見石嗤以鼻曰是烏足奇還涉一二皮毛狂欲自詡石自忖數年來壯遊四方無一敵手伊何人敢大言欺人乎即側目以視之狀甚不屑與之語者已而老者又曰汝所習者外功耳外功雖佳總不如內功老身習內功於今五十餘年矣此二樹一經老身摩娑轉眼間憔悴而死石疑其妄亦嗤之以鼻老者即抱樹撼之枝葉稍動力遠不如石笑曰其憔悴乎老者曰汝姑待之言已葉紛紛下枝亦自折幹乃僵立宛若千百年之枯木石駭跪老者前乞教並請執弟子禮老者曰汝外功已臻極處復學內功當無敵于天下矣敝舍不遠盍憩息焉石即隨老者行既至其居老者款以點然後引之宅後一家庵中指尼曰是我女也於內功略有研究我老矣不能爲汝師與我女相切磋便可獲益石以禮事之尼讓辭再四謂不必師事處于同學地位可耳庵中消雅絕倫與女朝夕相處乃知女內功甚深時石方貲斧缺乏得此急救大佳一面習拳一面弗虞貲斧共居此二年藝精絕蓋合內外兩家溶於一爐當然高人一等石乃謝老者及尼返里不復尋其兄老者姓朱號爐香本拳師尼名妙香石歸後嘗述其事於人曰尼年華剛二十餘丰姿綽約一絕世美姝也第相處二年絕不動聲色予奇之後悉底蘊恍然知尼一節婦也蓋尼年十七適同里余氏結姻未一載夫遽卒尼痛不欲生其父本抱伯道恨乃召之回爲設家庵於宅後割却三千煩惱絲以了今生孽債云

祝道仁

浙江上虞於清世咸豐間長有一僧自號痴痴子衣服積垢人不敢近惟彼自云有奇術能引人魂見遠處人物嘗有四川商人蔡某請彼施術欲目家人僧允之是晚僧與商人同室甜睡歷一日夜二人始醒蔡告人云是日睡後則與僧同行回家見家中人後即復同奔走是遂身其疲乏云云人大奇之有祝道仁者年少好色嘗於僧曰去年於蘇州見一女子神魂顛倒一年于茲矣大師有術能否夢中一見雖死不憾僧笑頷之是晚亦同室睡次日午祝忽大呼而起呼僧曰怒答之曰賊禿汝奈何相戲僧曰君何所見祝曰余睡後忽見彼美冉冉自外來甫及門忽化爲骷髏白骨自頭至足節節相掛見之令人寒心而彼且直奔余驚而逃且半夜許今始醒敢問何得相戲僧大笑曰愚哉君言也美人即骷髏此言君知否且汝有妻室而思淫他人妻汝居心若何速醒速醒大好男兒毋爲女色所困也祝聞言大驚汗流浹背跪請出家僧曰君有富貴相惟爲多色所困耳若能逃出此關當有厚福何必出家祝聞言謝之好色之心遂斷遂爲一鄉端人後僧即他去矣

……附改者改股東通信處……
大小股東名及門牌號數詳細列明至於通信所用之名稱應請於掌號及別號以後
某某士人某某居士一外表明受信人爲誰庶投遞時易於尋覓免致錯誤如
通信地址如有變更亦祈隨時詳細函示以便登錄更正通信時有所依據特
升附陳京師華商電燈有限公司董事會謹啓中華民國十三年七月三十一日

裕華商業儲蓄銀行廣告
本行經營各種存款放款匯兌貼現以及其他商業銀行一切業務兼辦各種儲蓄存款特別獎勵儲蓄並代顧主保管貴重物品所有利息優厚均極克己手續簡便如蒙惠顧無任歡迎
京行廠甸西條七十三號　電話南局四零二六　三六九六

男女至寶
毓麟保腎膏藥
男子下元虧損夢遺滑洩房事無能女子經水不調赤白帶下子宮百病均足致人絕嗣之患凡男女兩界有患以上諸症者內服收功遲滯外敷見效迅速此膏自發明以來治愈以上諸症因而得子女滿前者十餘年中不勝枚舉故善養之爲男子至寶爲價目每張洋七角每打洋七元另有秘製毓麟寶丹若與此膏相輔並進功效尤速價目每盒洋一元每打洋十元如兩種合購祗取洋一元五角
總發行所上海南京路英華街惟新里維羅廣告社
總經理處上海四馬路太和大藥房
外埠分售處各五洲分藥房太和分藥房　價目每張大洋七角每打大洋七元
如尊處無從購買請向總發行所函購郵票十足代價惟須以三分票　批發特別優待

新歷更始新育丕發大好春光是人生最寶貴的時代所以把少年比春光乃極形容春光之可愛而少年之當寶也世有少年在此萌芽含苞時代而憔悴萎頓暮氣日深這都是何故呢大都因在嬰孩的時代失卻正當的養育本公司有鑒於嬰孩爲人生最緊要的時代極有關於種國的強弱並鑒於乳汁爲哺育嬰孩所必不可少之食品所以窮考精究製成一二三號三種代乳粉其功非特能代人乳抑且能強發育欲知其詳請向本公司索閱育兒寶鑑可也
本公司育兒寶鑑請將此報剪下並附郵票一分詳示地址及姓名寄下當即奉上
本埠大藥房及大商店均有出售
上海博物院路四十號愛蘭漢百利謹啟

兜安氏補肺聖藥

專治
傷風咳嗽　喉管發炎　氣逆哮喘
喉間作痛　喉中有痰　痰中帶血
聲嘶聲啞　小孩咳嗽　諸般咳嗽

病之易得者莫若傷風始則鼻噎畏寒繼則寒熱咳嗽服藥對症不難治愈倘藥不對症則遷延時日咳嗽加重呼吸亦艱竟釀成肺炎肺癆者往往有之此藥專治咳嗽不論由何而起均奏奇效且性平味甘老幼咸宜

▲各埠藥房均有出售
▲每瓶洋七角五分每打洋七元半
▲上海江西路七十一號兜安氏西藥公司啓

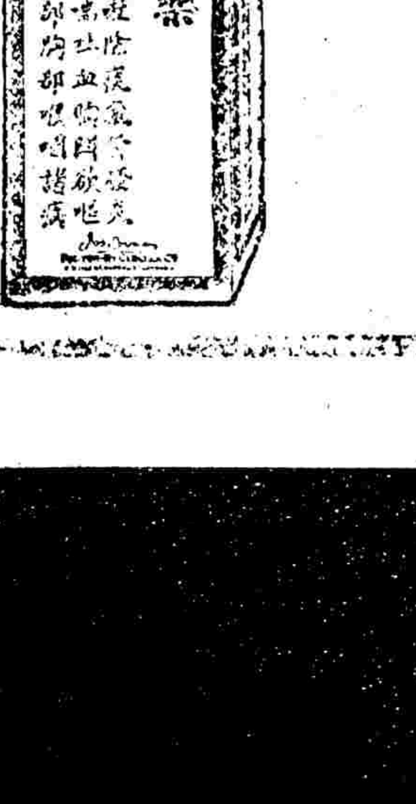

中華書局出版
文體附語體的
新式小學教科書
一 本書係文體教科書最後出版的。國文每冊之末附白話數課；如一時不能遽改國語之學校，用此書最爲適宜。
二 本書由范源廉 陸費逵 戴克敦 李步青 沈恩孚 沈頤 吳研因諸先生編輯。
三 教授書極詳備，最便教員預備。
四 本書國民四年作一結束，第二年又作一結束；高小第二年作一結束；故七年或六年的小學校，均極適用。
（甲18）

▲初級小學用　國文有春秋季始業二種

修身	八冊	每冊六分
修身掛圖	二輯	各一元二角
國文	八冊	每冊一角
生字國音表	一冊	一角
國文掛圖	二輯	每輯四元
算術	八冊	每冊八分

▲高級小學及補習學校用　理科有春秋季始業二種

修身	六冊	每冊六分
國文	六冊	每冊一角
算術	六冊	每冊一角
歷史	六冊	每冊八分
地理	六冊	每冊八分
理科	六冊	每冊二角
商業	四冊	每冊一角
英文	三冊	第一二冊四角 第三冊六角

各書特售七折
北京琉璃廠 天津大胡同 中華書局謹啓 電話南局八十五 四百三十九

中華書局出版
新學制適用
新中學教科書
初級國語讀本　沈星一 黎錦熙 沈頤編　六冊　第一冊　角
本書選材以記敘文、描寫文、抒情文、爲主，內容務求切合現代的人生，文字務求富有藝術的價值。每篇後並附教本文法，及文中重要詞句的注釋。
初級古文讀本　沈星一 黎錦熙 沈頤編　三冊　各四角
本書用新式標點句讀，段落極爲分明。所選之文，均淺顯易解可資模範者。每篇後附有詳註，將文中之字、詞、成語，及事實難解者，均一一詳註。
國學必讀　錢基博編　上冊一元 下冊一元四角　二冊
本書上冊爲文學通論。下冊爲國故概論。對於國學上有價值之文字，不論新舊一概選錄。古今文章之利病，學術之源流，無不具備。
奉贈中學各科樣本　函索即寄

初級古文讀本	三冊	各四角
國學必讀	上下冊	一元 一元四角
初級國語讀本	三冊	第一冊六角
初級公民課本	三冊	各二角半
初級本國歷史	二冊	各六角
初級本國地理	二冊	各六角
初級本國地理參考書	二冊	第一冊六角
初級混合數學	六冊	各六角
初級混合法算學	六冊	各四角
初級混合理科	六冊	各六角
初級英語讀本	三冊	各六角
初級英文法	二冊	各三角半
高級英語讀本	一冊	一元二角
算術	一冊	一元二角
算術習題詳解	一冊	一元四角
代數學	一冊	一元二角
代數習題詳解	一冊	一元六角
幾何學	一冊	一元
平面三角法	一冊	八角
三角法習題詳解	一冊	八角
解析幾何學	一冊	九角
植物學	一冊	八角
動物學	一冊	九角
礦物學	一冊	九角
生理衛生學	一冊	九角
新師範教育學	一冊	四角
新師範教育史	一冊	四角
新師範心理學	一冊	四角
新師範論理學	一冊	四角
新師範國語教材概論	一冊	四角

（甲196）

參燕還原丹
每付一元
北京代售處
太原醫社 大柵欄 前門外
廣東大市新街中約二百零七號門牌

●疏浚永定河之條陳　近日有內務部薦任職任用令某對於疏治永定河道特上條陳略云治水要領首在疏通禹治九河因勢利導順水性就下之勢加以疏浚自成河流故禹貢一書曰導曰疏未聞曰防曰禁曰築尤未聞築土成隄以遏水患近世講求河政者無多與水爭地從事堤防堤則日日加高河則日日淤墊河床較堤外民田竟高有數丈之處一旦出險勢若建瓴沖沒村舍田廬勢所必至此爲永定河病之遠因也且以財政奇絀地勢之變遷幾無措設之餘地故議築議濬終鮮永安之策籌防籌賑卒靡無限之資欲袪沈災須先治本某從事河干十有餘載對於疏濬導引之方防守築修之策或奉教於先達或躬親於河政屢証河道高下之形勢致求遷變之實情略有心得今僅就永定河應行改革事宜分條列陳云云聞其條陳中分爲甲乙丙三項每項中又各分上中下三策而剷除兩岸大堤讓地與水以恢復元明之舊而收一水一麥之利則爲甲之上策云（美）

●內部發起收蒙委員會　農商部因得內務部來咨主張在國務院附設籌備收復外蒙并由國務院及主管各部派員組織已首先同意并已于上星期六將內務部原咨轉咨外交部請亦予以贊同云原（美）

●國際聯盟仍將辦理裁兵事宜　幾尼發六日電國際聯盟會大會業已全體一致採用英相馬丹諾及法揆赫禮歐二人所提出之決議該項決議即係開國際裁兵大會而由聯盟會辦理至該項決議之目的即調解紛歧意見及委聯盟會永久委員會以調查裁兵安寧及公斷等問題並希各國對聯盟會規約之意見得有和解據稱今晨馬赫二人對於此項決議已完全同意該項決議當立即提交聯盟會大會又此種決議即討論安寧及裁兵問題結果之撮要馬相於演說中解釋該項決議即授與聯盟會之委員會以召集裁兵大會之權但須先和解各種歧見及希望現屆之聯盟會大會乃爲有史以來之最有價值者繼馬相而演說即爲赫揆演旨與馬相相同二人皆大受歡迎該會既云採用前項決議彼等工作即告終結馬相於今晚歸倫敦而同時赫揆亦返巴黎云（美）

●衆院新舊行政委員明日交代　衆院行政委員會昨日（八日）開會孫世杰主席到會十四人議決（一）推舉陳世祿扎木蘇李含芳辦理第四屆行政委員會交代以便星期三日正式移交（二）補發上星期五大會出席証時已四時遂散會（神）

●盧永祥發行金庫兌換券　滬訊盧永祥何豐林等爲搜括軍費起見已決發行軍用鈔票定名爲金庫兌換券經浙江銀行方面討論再三認爲有妨市面呈請緩發而盧堅持不允茲已決由浙江地方銀行發行金庫兌換券五十萬元分一元五元十元三種計一元票十萬元五元十元票四十萬元援照民國元年浙江軍票辦法由銀行錢莊一律收用積數至一千元以上按市計算向浙江地方銀行調換俟市面平定商會弛禁現洋出境之日即由浙江銀行一律收回云又訊浙江財政廳通令各統捐局略謂茲因軍政各費待放孔亟庫儲萬方艱窘仍仿照上年辦法即由該局長商短期借款以應急需茲定該局籌借銀若干元合亟令仰遵照即向就地富紳妥爲協商照數借足報解浙江地方銀行濟用所借之款由局出具印借據爲憑查照定期借款例按月一分二厘計息以六個月爲期於借款收到後第四個月起分作三個月均攤歸還其款即就統捐收入款內撥付利息隨本扣算在借款未還期內如遇局長交替由後任局長繼續負其責任該局長應在同僚休戚與共地方各紳富急公好義具有熱心務期體會公家財政困難情形協力維持是爲至要此項關係緊要無論如何爲難決不得稍有短缺云云（陸）

●中奧通商尚難成立　中奧兩國議訂通商條約該項草案前經外部分別函送司法財政農商等部各就主管事項簽注意見復由該部加以整理電令駐奧公使黃榮良與奧國政府協商簽字今該部又接黃公使函稱中奧商約如無他項提議似可照稿訂立惟其中條款文字是否尚須加以整理即請核示云云該項商約我國方面前既經過各部簽注似無他項提議及再行整理之必要惟奧國方面尚有異議恐難成立云（公）

●昨日衆院之行委會　昨日衆議院行政委員會出席委員十五人輪值孫世杰主席首由主任秘書趙公璜報告文件嗣旋即議決一公推陳世祿扎木蘇君及秘書長李含芳于九月十五日下午二時與第五屆行政委員辦理交代（一）上次大會出席証照發訂簿補發議決完畢即散會時下午四時（美）

●討伐令頒後之各部院　政府對盧討伐令業于前晚頒布現在中央之參謀外交財政陸軍海軍交通等部及軍事參陸等處皆大形忙碌各部均擬訂期開部務會議研究肆應外交規畫作戰籌措餉械及保護軍事交通種種辦法云（民）

●參院行政委員今日開會　參院秘書廳昨日（八日）發出通知定於今日（九日）下午二時開全體行政委員會仍爲討論備發歲費辦法（神）

本京瑣聞

▲公府增設翊衞使　翊衞處之增設滿洲員缺已誌前報茲聞所有翊衞使翊衞副使翊衞官等缺已由程克載濤二人於滿洲王公中遴選合格人員繕單呈請簡派而府中亦已決派載濤溥侗等爲翊衞使云（美）

京奉鐵路行車時刻表

中華民國十三年六月起實行

北京天津間

車次	車別	北京正陽門	豐台	天津總站	天津東站
第十九次	北京至天津混合列車	開夜十二點十五分	開夜十二點五十六分	開	到早六點十三分
第七次	北京至山海關尋常客車	早五點四十五分	六點二十四分	九點十九分	九點三十三分
第三次	北京至山海關郵務快車	早八點二十五分	八點五十七分	十一點零七分	十一點十九分
第一次	北京至浦口直達特別快車	早九點十分	九點四十五分	十二點十七分	十二點三十分
第十七次	北京至天津祇備三等客位客貨合車	早九點二十五分	十點三十分	下午二點四十三分	二點零二分
第九次	北京至天津尋常快車	下午一點零五分	一點四十九分	四點五十八分	五點十四分
第五次	北京至天津快車	下午四點二十五分	四點五十八分	七點十分	七點二十五分
第一百零一次	北京至奉天直達特別快車	晚八點十分	八點四十九分	十一點三十分	十一點四十五分

天津山海關間

車次	車別	天津東站	塘沽	唐山	北戴河海濱	秦皇島	山海關
第二十七次	唐山至山海關客貨合車	開	開	開早五點五十分	到	到十二點二十分	到下午一點
第二十三次	祇備二等三等客車	早四點十五分	五點五十五分	九點二十五分			
第二十九次	唐山至山海關混合列車			上午十點二十五分	下午五點三十五分	五點五十分	六點三十五分
第七次	北京至山海關尋常客車	早九點四十分	十點四十二分	下午一點	五點三十五分	四點五十五分	五點二十四分
第三次	北京至山海關郵務快車	上午十一點三十分	十二點二十四分	下午二點十五分	五點三十五分	五點二十一分	五點四十五分
第二十七次	天津至唐山混合列車	下午四點二十五分	六點二十分	九點四十一分			
第六十七次	天津至唐山祇備三等客位客貨合車	下午八點二十分	九點五十一分	早一點五十分			
第一百零一次	北京至奉天直達特別快車	夜十一點五十分	十二點五十九分	早三點二十分	七點三十分	七點十七分	七點五十分

山海關奉天間

車次	車別	山海關	錦縣	溝幫子	奉天南滿站	奉天城
第一百廿一次	山海關至錦縣客貨合車祇備三等客位	開早三點五十五分	開十二點二十五分			
第一百零三次	山海關至奉天尋常客車	早四點四十五分	十點十分	十二點廿五分	下午五點三十五分	六點
第一百零一次	北京至奉天直達特別快車	早八點三十五分	下午一點	二點三十分	七點十五分	七點三十七分
第一百廿三次	錦縣至奉天客貨合車祇備三等客位		下午一點十五分	四點三十五分		早一點十五分
第一百零五次	山海關至奉天旅客列車	夜九點四十分	早三點二十五分	五點二十分	十一點	十一點二十五分

奉天山海關間

車次	車別	奉天城	奉天南滿站	溝幫子	錦縣	山海關
第一百廿四次	奉天至錦縣客貨合車祇備三等客位	開早三點五十五分	開	開十二點四十五分	開下午三點二十三分	到
第一百廿二次	錦縣至山海關客貨合車祇備三等客位				早三點四十五分	十二點二十分
第一百零四次	奉天至山海關尋常快車	早六點四十分	七點零五分	十二點二十分	下午二點二十五分	七點五十分
第一百零二次	奉天至北京直達特別快車	上午九點四十分	十點十五分	下午三點十分	四點五十分	九點三十五分
第一百零六次	奉天至山海關旅客列車	下午四點十五分	四點四十五分	九點四十五分	十一點三十分	早四點四十七分

山海關天津間

車次	車別	山海關	秦皇島	北戴河海濱	唐山	塘沽	天津東站
第二十八次	祇備二等三等客車	開早三點二十五分	開四點零二分	開	十一點零八分	開	到
第五十四次	唐山至天津混合列車祇備三等客位				早四點二十六分	八點三十五分	十點二十三分
第八次	山海關至北京尋常客車	早五點五十分	六點十八分	六點十分	十點三十分	下午一點零四分	二點十三分
第二十四次	祇備二等三等客車				上午十一點二十五分	下午三點零六分	五點十五分
第四次	山海關至北京郵務快車	上午九點十分	九點三十五分	九點二十分	十二點五十分	下午二點五十一分	三點四十六分
第三十次	山海關至唐山客貨合車	下午一點四十五分	二點二十分		九點五十分		
第二十六次	唐山至天津混合列車				下午二點三十分	六點二十五分	八點
第一百零二次	奉天至北京直達特別快車	下午九點五十分	十一點二十三分	十一點十分	早三點十分	五點二十分	六點三十五分

天津北京間

車次	車別	天津東站	天津總站	豐台	北京正陽門
第十次	天津至北京混合列車	開早四點十分	開四點二十五分	開八點十七分	到九點十分
第一百零二次	奉天至北京直達特別快車	早六點四十分	六點五十九分	九點四十一分	十點十五分
第二十次	天津至北京客貨合車祇備三等客位	早七點十分	七點三十五分	下午一點零六分	二點零三分
第六次	天津至北京快車	上午九點十分	九點二十三分		十二點零五分
第二次	天津至北京浦口直達特別快車	上午十點五十五分	十一點零八分	下午一點四十八分	二點二十分
第八次	山海關至北京尋常客車	下午二點二十分	二點三十七分	五點四十六分	六點三十五分
第四次	山海關至北京郵務快車	下午三點五十五分	四點零九分	六點四十四分	七點十五分
第十八次	天津至北京尋常客車	下午七點三十分	七點四十五分	十一點零五分	十一點五十分

營口支路

車次	溝幫子	營口
第一百零九次	開下午二點二十五分	到五點十五分
第一百十一次	下午四點十分	八點十分

車次	營口	溝幫子
第一百十次	開上午七點二十分	到十一點二十分
第一百十二次	上午十點五十分	下午一點五十分

通縣支路

車次	北京正陽門	通縣
第十一次	開上午六點	到六點五十六分
第十一次甲	上午十點五十五分	十一點五十分
第十三次	下午四點五分	五點
第十三次甲	下午七點四十五分	八點四十四分

車次	通縣	北京正陽門
第十二次甲	開上午七點十分	到八點五分
第十四次	上午十一點五十五分	十二點五十分
第十四次甲	下午五點五分	六點十分
第十四次乙	下午八點五十五分	九點五十五分

注意

搭客如乘第一第二兩次直達特別快車須購加價票

凡特軍用票軍用執照及免票者均不得乘坐第一第二兩次特別快車第一第二第一百零一及第一百零二各次列車備有頭等臥車第一第二兩次車備有二三等臥車

第一第二第三第四第一百零一一百零二及各次車均備有膳車

第五六兩次車備有茶點車

乘第五六兩次車之頭等旅客除購客票外須購加座位票

北京證券交易所各項證券總行市單　十三年八月廿六日　星期二

（前場期貨）

金融九月期　開　收　高　低　公定行市

金融十月期　開　收　高　低　公定行市

六厘九月期　開　收　高　低　公定行市

雜糧行市　九月八日

稻米	十六元
小站米	十七元
西貢米	十六元二
清水米	十六元二
御光米	十三元二
春麥子	
玉米	七元五
綠豆	九元四
江豆	七元
小米	七元
洋錢	六錢九
小洋	十三毛九
金價	四十二元
印花稅票	二百分
兌換券	二元五
流通券	二元三
公債	九元三

八月十一日白天　廣和樓
關喜林　趙鳴壁　雷喜福　李盛藻　孫盛輔
棉山　般家堡　鐵蓮花　上天台　御碑亭

八月十一日白天　慶樂園
王慶奎　鑫小樵　金桂芬　碧玉花　高錫[illegible]
探陰山　餞別　武家坡　壹　念

八月十一日白天　隆福　景泰園
叢菊芳　金艷卿　祥月影　趙碧雲　小紡龢
行路　桑園會　獻地圖　蘆花河

八月十一日白天　中和園
趙鴻林　諸如香　王幼卿　黃潤卿　侯喜瑞
越虎城　秘柯寨　穆天王　轅門斬子

九月期貨　未開　低高　公定行市
十月期貨　未開　低高　公定行市
（後場期貨）
七月期貨　未開　低高　公定行市
九月期貨　未開　低高　公定行市
十月期貨　未開　低　公定行市

▲現貨▼
金融　整六……九　六前後
七長　整七……三年
五年　整餘……十一年

金銀錢行市

九月八日
紅蓋子……八元六
谷子……四元
現洋換銅元……二十三吊六百九
現洋換銅元票……三十五吊零二十
站帖……二十七元
大毛錢每元……十一吊八

香油……二十九元
生油……十八元
豆油……十七元五
麻油……十七元
蘑菇……十六元五
麗仁油……十八元五

▲陳列所秋節減價　古物陳列所現因中秋佳節自舊歷八月十二日起至十九日止武英殿陳列各種古物文華殿懸掛歷代名人字畫手卷冊頁及古扇浴德堂同時開放武英殿文華殿各售覽券減價每券大洋半元東西華入門券均各售大洋一角五分浴德堂不另收價云（一）

▲反帝國主義運動之第六日　前日（七日）爲訂辛丑和約紀念日各新聞機關均於是日發表紀念文字或紀念圖片並放假一日其他各界亦有相當之表示或放假懸國旗半旗以誌恥辱北京市民九七國恥紀念會四出散發傳單甚夥在西城散發傳單之一隊爲平民大學學生東交民巷並發現一種英文傳單大意謂中國人不能再忍耐帝國主義各國之橫暴與凌辱如帝國主義各國當不及時覺悟而放棄掠奪中國之一切條約歸還自中國奪去之一切權利則將有大災到臨云云又昨日各街張貼有聯軍入京暴狀之圖畫云　（神）

▲國立八校校長聯袂辭職　國立八校校長江庸范源廉蔣夢麟等因開學之期已迫經費毫無着落前已決定暫時延緩五日開學最近已與政府當局交涉結果不特前此王財長所允籌發之開學費及中秋節關經費毫無把握即八月份應發之七月份之七成亦無發放之希望而學校內部又非錢不能進行甚至校役工新亦無從籌發不得已乃於昨日（八日）議決即日向教育部聯袂辭職並請教育部立派妥員到各校接收校產昨日下午已邀請八校教員職聯席會議各代表開聯席會當場將不得不辭職情形詳爲說明各代表以各校長既出於萬不得已亦無法挽留只得決定一面由校長辭職一面向政府呼籲今日（九日）聯席會議當開會討論此事并各校長之辭呈今日當送教部而各校開學之期亦因此無期延期云　（神）

▲陸軍部員虧欵潛逃　陸軍部編譯委員會會長秦超因虧公欵于前數日潛逃遍尋無踪該部于四日開具秦超年歲籍貫及像片十餘張分別咨行探署及警察廳轉飭所屬一體協緝云　（正）

▲元首召陳張來京　極峰爲因關心保定附近水災狀況及治安問題特電召保定道尹陳樹楷警察廳長張汝桐來京以備諮詢該二氏已于前日來京晉謁白宮當塲垂詢上項兩事頗爲詳盡云（成）

▲技術館增設女子美術部　北京技術館爲推廣美術起見特設女子美術部請袁長炎女士爲教務主任呂慧如女士爲校務主任學科內容分圖畫手工如水彩油畫圖案畫繪相寫生照相彫刊刺繡紮花編物扣花機織縫紉等門開昨日已開始招生報名期限至九月十四日截止矣　（正）

▲文化大學之擴展　文化大學董事會爲發展校務鞏固基礎起見乃公推新董事多人本月六日（星期六）該董事長孫寶琦副董事長王有蘭胡鄂公假太平湖飯店歡迎新校長羅家衡董事谷嘉陰李載庚王源瀚余紹琴張錫芳黃序鵷等六十餘人首由副董事長王君有蘭致歡迎詞報告本校籌備成立之經過情形次由校長羅家衡備述學校既已開辦學生投考者異常踴躍對于校務應如何規畫校舍應如何建設基金應如何籌定請公衆討論惟綿花胡同校舍乃暫時租用一經湖北江西浙江等省代招學生到校非另建校舍不足以廣羅青年并提議組織基金委員會維持永久俾蒙百年樹人之大本會是日赤會者多參衆兩院議員及各界名流對于文化大學之創辦認爲當今之急務均發表意見極端贊成討論種種辦法自十二時起至下午三鐘盡歡而散惟對校址定于下星期二再行開會議決云　（醒）

▲全國實業會議之昨日　實業代表會議日昨（八日）仍在手帕胡同教育部會場開第七次會議各股到者有陳承脩惲寶惠袁文欽李菅卓宏謀安迪等五十九人分股會議計審查通過議案共三十六件第二股議案昨日完全審查終了昨日并由第二股提出撤銷日前大會通過第十案議案原文如下請禁棉花交易所一案第二股審查報告未經大會通過而原案係絕對禁止擬請暫緩提議不列議程或復交由第二股重行討論再行提交大會此請議長幹事長第二股會員陳承脩稜穪初蘇存榮賓銓劉玉海徐思防等五人公啓則本日（九日）大會可免一番爭執開是日上午仍係各股審查會下午大會茲將本日（九日）議事日程錄列如下籍資研究（一）議事日程第二號原列第十一案至第二十四案（延前會）（二）請各省農會附設種子交換所案山西省農會提出第一股議決（三）請咨財政部豁免全國華商紗廠花紗稅厘從速施行案第二股議決（四）豁花棉花內地稅厘應請一律免除理由書第二股議決（五）請嚴征洋粉內地稅厘或照烟酒稅辦理以增收入案上海機器麵粉公會提出第三股議決（六）提議廢用小麥請免稅厘案上海機器麵粉公會提出第三股議決（七）出洋貨物宜免稅厘以利輸出案仁川中華總商會提出第五股議決（八）請政府豁免出口稅案巴達維亞總商會提出第五股議決（九）土貨宜改良製造並減輕出口稅案青島總商會提出第五股議決（十）擬將各省廣大煤田規定承領新法以杜礦商糾葛而圖礦業發展案礦業聯合會提出第四股議決（十一）擬請以銷煤區域及運煤出口地點爲標準規定運費案礦業聯合會提出第四股議決（十二）請令行駐在各國之領事遂時調查國外貿易情形及用途是否必要品分別冊報案第二股議決（十三）請通令各省區注意種植白麥以備麵粉原料案天津麵粉公會提出第三股議決（十四）提議証明礦商資格職務應責令中華民國礦業聯合會辦理案礦業聯合會提出第四股議決（十五）增進商人智識以期發展商業案穆湘明提出第五股議決（十六）請派熟技師入才案仁川中華總商會提出第五股議決（十七）請令行各省實業廳或總商會督率補助設立蠶絲改良會依法擴充原料案第二股議決（十八）附議維持營業間數提議案汕頭糖業公所提出第三股議決（十九）請准予中華民國礦業聯合會設立礦業調解處處理礦務糾葛案礦業聯合會提出第四股議決（二十）通令產棉各縣組織公會并設立棉花標準分別等級以資團結聯絡研究改良案第二股議決（二十一）撤銷洋商驗水所自設出口檢查所以挽主權而蘇商困案第二股議決（二十二）請予保定城廂限制麵粉廠設立商會案保定商會提出第二股議決　（民）

來論

處置庚欵用途問題　（傳斯稜）（續）

且庚欵用于築路係留教育基金于固定生殖產業不是築路自築路教育自教育是使路政與教育長此相輔佐并進路政與教育雖爲兩件事是幷做一件事去做故庚欵用於築路即永久將教育基金固定使經費無缺而路政既復利於各項生殖事業之發展以容納各項人才子各項生殖事業以救濟今日只有教育幷無致用之結果多使各項人才荒于游食教育自教育做事自做事之既不能相輔佐幷進則縱使教育發達亦無益于國家之設置而所以發展教育之目的亦固在適用于各項生殖事業使國家百政日臻于治此教育根本上使不能含生殖事業獨能發展也　欲使教育發展必先使各項生殖事業發展不可生殖事業一日不能發展教育亦必一日不能發展教育今既勢將破產故吾人欲起教育之厄不可不從根本上打算況庚子賠欵既爲人民血髓所滲漯如只充作教育基金之用以有用之鉅欵浮存銀行生息不能舉辦一事使寖漸將庚欵虛靡于不能成用是庚欵雖退回亦實無異于未退回人民雖免于辛丑結約各國之厄而復厄于國內各方而之搘克以愈增其痛苦是眞無異于乞丐之將食遭掠也即使此款專充作教育基金之用而存儲于銀行生息之利息厚薄縱不計較然置此鉅欵浮存于銀行生息亦究莫爲置諸生殖事業爲切實穩住且築路利息亦較浮存于銀行多出數倍以利息極厚幷爲固定產業不爲而置鉅欵于利息極薄之銀行浮存在事實理論皆說不過去是此項鉅款不虛靡于政府而將虛靡于教育界所主張之浮存生息辦法也　庚欵築路既爲樞紐百政發展各項生殖事業之第一步根本辦法即此項鉅欵亦賴築路之能長久發展得以保存含用于築路固皆非根本處置庚款之辦法要知築路便是固定教育基金置之產業只用路欵撥充作教育經費幷不能動用產業以充作教育經費而此項產業長久路欵亦永不能缺乏此種辦法更無愈于此之確實穩住于此根本確實辦法之辦法不取而偏取不可辦之辦法亦誠令部人百思而不得其解者也庚欵退還後如盡歸政府辦理築路之事吾人皆不得與聞則築路雖爲處置庚欵之根本辦法亦當嚴重反對但既有保管庚欵委員會之組織將築路之權全操之委員會中此吾人應當拋棄一切非根本處置庚款之辦法往保管此項鉅欵必置于築路上去做較徒爭執于非根本辦法尙能做一步得一步之利益更不必因曾經疆皆方面未張于此而縱以此項辦法可辦亦必爲不可辦也吾人處置庚欵要以辦法能切于實際有益及項事業之發展以起我國凡百政事之頹敗及各項生殖業事之不能不振築路既爲根本處置庚欵之辦法國人固當羣起而援助此項根本辦法之必得實現教育界更得度勢審用細權庚欵用於築路以路欵充作教育經費與庚欵只撥充作教育基金浮存於銀行之利害而即從根本上有所覺悟以努力于此根本處置庚欵用於築路之辦法也余今先將庚欵用於築路之利害略以論之日內將關於築路及委員會之組織辦法詳細論列以與國人共討論之今再將處置庚欵用途之根本辦法歸結來說良願國人一致主張　（一）庚欵用於築路係利於國家凡百政事之設施各項生殖事業之發展至大吾人故當主張庚欵築路　（二）庚欵用於築路係利於教育基金之得固定與教育經費出於路欵之永無缺乏吾人故當主張庚欵築路　（完）

專件

內務部提出古籍古物暨古蹟保存法草案並說明　（續）

第十一條凡業經註冊之古籍古物及古蹟如有變更或消滅時須將原因報由內務部爲變更或消滅之註冊前項原因如係不可抗力或其他必不得已情事內務部須派員查視或令派員查視之（說明）本條爲已註冊之物品遇有變化狀態時而設前三條爲常然者而本條爲偶然者偶然之事故必以常然者爲其根據故常然者之註冊可視其官有民有之性質而有必行或得行之分偶然者之註冊則不問官有民有苟在常然者已經註冊時斯其保管之人皆負有必須行之之義務此與前三條微有區別者也至第二項係規定內務部已註冊之物品遇有事故所負之職員其係私人所有普通之移轉固不必深加究詰此外無論國有公有私有如因不可抗力或其他不得已情事致有變更或消滅時不得不爲嚴厲之檢查所以防虛僞而昭愼重也　（未完）

車站紀事

▲東車站出京
靈威將軍　鮑貴卿
陸軍中將　劉金標
前直隸交涉員　祝惺元
前參政　龍希齡
▲東車站來京

前江西督軍署諮議　齊爲
▲西車站出京
交通部次長　孫多鈺
直魯豫巡閱使署顧問　劉玉春
山西督軍署參謀長　李敏
▲西車站來京
陝西財政廳長　馮紀運
中華民國十三年九月八號

城南遊藝場

八月十二日
碧雲霞　早　晚　香山本大全
蘇蘭舫　早　半宮探母　晚　祭江
于紫仙　于紫雲　早　蝴蝶盃　晚　大香山　早　長坂坡　一枝桃
宋鳳雲　白牡丹　郭瑞卿　方震蓀　早　晚　准　荷
韓世昌　早　晚
馬鳳彩　侯益隆　王益友　早　晚　早　晚
陶顯庭　郝振基　白瑞生　早　晚　早　晚
韓秉謙　張敬扶　早准晚演　中西戲法
露天電影
每晚准演勇武偵探長片滑稽笑片

因患痢疾　異常瘦弱

此兒服用嬰孩自己藥片得獲強健肥胖矣

北京李玉林先生來示云小兒年將近十四個月自今春失乳夏間即患痢疾之症因此小兒身體異常羸瘦閱報章知藥片對於小兒之功力甚大即函購貴藥局嬰孩自己藥片一瓶服後小兒痢疾驟愈其身體亦日見肥胖矣凡家中之有小孩者不可不備嬰孩自己藥片於家中以防不時之需也　因此藥片專治小兒發熱便閉胃不消化嘔吐腹瀉痢疾等症以及出牙痛苦蛔蟲爲患因其功能平腦筋使小兒得天然康樂之安睡如尊處無從購買嬰孩自己藥片祈即寄郵票大洋六角至上海江西路六十號韋廉士醫生藥局原班郵奉一瓶可也每六瓶三元郵力在內

奉送嬰孩康強指南祈即來片索取可也

●欲求自立而享確實可靠之利益者請留意下列之廣告

[illegible]

中華書局出版

新學制高級小學用

新小學教科書　國文讀本

全四冊各一角　教授書四冊各三角

學制初更，各地高級小學，有未改國語仍課國文者；所用之書，襲用舊本，不惟不合潮流，抑且過於艱深。本書照新學制，高級小學二年編制，文字教材，力求程度適合，文言中稍難之字句，均改從平易，以爲過渡時代仍課國文或彙課國文之用。其他文言文各教科書，內容嶄新，列目如下，樣本函索即寄。

新學制高級小學用　文言教科書

文體歷史　四冊各八分
文體歷史教授書　四冊各三角
文體地理　四冊各八分
文體地理教授書　四冊各三角
文體理科　四冊各八分
文體理科教授書　四冊各三角

（甲211）

各書特售七折

中華書局

新學制適用　新中學教科書

初級公民課本　舒新城　陸費逵　編　三冊各二角半
書分國體生活、政治組織、經濟生活、社會問題、國家關係、道德問題、六大段。假設問答，兩以文藝文的形式，襄取複雜的教材。文字淺顯流利，一洗沉悶之弊。

初級本國歷史　金兆梓　編　二冊各六角
本書注重與文化及生活上有關係之教材。一洗從前帝王家譜及相斫書之弊。淺顯明白，並附五彩沿革圖，以便檢查。

初級世界史　金兆梓　編　一冊六角
本書注重東西洋各歷史的民族之盛衰，及其直接間接相互之關係，爲有統系之說明。書中復附彩色沿革圖，大體益爲明晰。

初級本國地理　丁察盦　李廷翰　編　二冊各六角
本書先地誌，後通論。注重都會、交通、物產等。與從前羅列地名，僅若帳簿者有別，書中附有彩色地圖，極便檢閱。

初級本國地理參攷書　丁察盦　謝彬　編　第一冊六角
是書編次悉照初級本國地理教科書之章節，兩相對照，極爲明晰。足供教授新中學，初級本國地理教科參考之用。

初級世界地理　丁察盦　謝彬　陸費逵　編　一冊八角
本書首地志，次總論，凡世界各國之進化之形勢、政治、教育、軍制、交通等，與我國有關係者，無不詳細言之，以明我國在世界之位置。附有五彩地圖。

（甲197）

中華民國大地圖　一幅　一元二角
中華民國分省地圖　一冊　一元六角
世界改造大地圖　一幅　一元六角
世界改造分國地圖　全組　二元

（十一日白天）……德樓
小桂花　俞步蘭　王少樓　李萬春
……　……子　馬超

（十一日夜戲）……樂園
金桂芬　張少仙　高蝦蘭　秦鳳雲
……　武　……帝

（十一日白天）慶園
王瑞卿　李小義　尙和玉　程艷秋
會

（十一日夜戲）慶園
群月影　李桂芬　梁秋芳　琴雪芳

文苑

自題江山秋霽圖長卷（賓公）

拂素三丈六尺長。揮毫十日五日忙。扁此霽霞風雁之世界。寫我山明水淨之秋光。秋雲冉冉雨初霽。秋風瑟瑟天已霜。巖壑高低絢黛赭。林木錯雜輝丹黃。問我家何所。江漢雲水鄉。洞庭始波一葉下。晴川烟樹蒼蒼。湘纍美人兮。泛赤壁送客子兮。臨潯陽五老嶔崎掛匡廬。小姑嫵媚迎彭郎。金陵龍虎自終古。更有金焦兩點秀出江中央。鳳影波光覽不盡。海門東下青茫茫。我生蹤跡半吳楚。歷歷名勝無時忘。某水某山釣游地。道逢猿鶴欣徜徉。一自緇塵涸京雒。翹首東南天一方。陵谷遷移竟何似。蓬萊三淺海塵揚。雪泥留爪那復記。雲烟過眼安能詳。何時手持綠玉杖。足躡白雲芒。重賦登臨悉幽討。萬態收入古錦囊。詩情畫意兩相助。縱筆寫我胸中藏。擘取春水春山宇內新氣象。不須慘澹爲秋妝。

題丹羽山館圖爲東史作（何揚烈武公）

世無荊關與顧陸。書圖誰與尋幽獨。石門郭子喜臥遊。示我展斑圖一幅。展斑山麓漾之隈。九峰羅列如食桑。蜿蜒婁鍾幫丹羽。護水巖泉飛象蔬。洋嵐犖犖參差石瀨潤。東西堪卜宅。環堵蕭然隱者居。荊扉半掩。雲牛席一朝。京洛鶴書馳。濮史才名海內知。日影八瓴。伹白隨雲郎。百詠比紅兒。虬龍片甲鳳凰羽。九天聲咳珠璣吐。倦遊拂袖重歸來。萬乘千金何足數。君乘佩浦攬茎蓀。余亦畏揖將軍門。相逢握手笑相語。一椽劫後今幸存。舊聞庚衝壽歌哭載。籬西兩多淚痕。爲我興詩寫荒蕪。懸之萬古羅佳郁披君畫。本聆君語令余太息增酸楚。頻年仗劍走天涯。髒髮陽阿百憂沮。桓山有鳥恨分飛。高霞孤映雲誰侶。君家山館白雲叢。奏舍桃花想像中。他日相思定相訪。頭門不待姓名通。

題悔晦十國戰事雜咏（羅癭公）

神州久染玄黃血。殘局誰分黑白棋。圖讖是非誰管得。兵戈滿地欲何之。

野的贈趙鴻仙（文子奮作）

毘曾庇蔭求口爭。惰才心迹倩誰明。春波修禊羣蛙聚。夜月同行吠犬驚。枯管不消胸塊壘。錦衣難束意縱橫。偷閒爲避塵囂計。擔榼提壺出郡城。競賽探勝過隋堤。又値東風草色萋。陌路自逢雙憤引。林花相戀一鶯啼。我廿身世酸醋誤。鄉巳年華錦瑟齊。一刻春光真辜負。都拼歸去醉如泥。

高毋八十壽詩（北江）

伊古金閨彥。誰今玉樹標。名門高岌嶪。人澤自迢遙。夥郗驕龍種。回頭蠶斗杓。照燃犀爍爍。搖溺鳳漂漂。名業千秋上。家風八裔昭。巢高身是嶽。指顧海迴潮。勝日慈顏喜。嘉筵上客招。雅歌方跌蕩。俚曲媿刁簫。慶壽天酬德。鯨波世愈澆。甯敎狙芋賣。一返葛懷朝。松柏知無極。冰霜總再熇。儀型敦薄俗。敢惜口嘵嘵。

雜錄

瀛聞拾遺（綠衣）

日本古谷金松上町萬德寺之住職大隆氏爲永久弔念去年秋間大震災中慘死十餘萬靈魂起見擬建立一萬骨正觀世音菩薩之像現已得慘死者家族之贊助受以慘死者之遺骨預定於四月十八日開第一次大追弔會並定每年春秋兩季向此萬骨觀世音供祭一次現此觀世音像由高村光雲爲顧問山本瑞雲苦心製作而成云

最近美國米海爾飛行塲用飛行機二隻在夜間試行飛行按自來飛行機在夜間飛行爲不可能之事當該二飛行機開始飛行時在塲內裝備一法國製之電氣燈台該燈台能放出五十億燭光之强光從燃燈而照耀如同白晝飛行塲長良絲萊氏試行結果十分良佳自後夜間飛行又得進步云

美國學者托脫麥爾等四五人最近在錫蘭島上考察島上原住人類愛脫斯種族之生活其考察結果殊屬有趣據彼等報告云該種族之原住人一千年以來絕不如何實與世界其他種族完全隔絕住於洞穴森林中以矢射蝙蝠鳥等爲生活人皆瘦瘠無氣力人間之肥人彼等種族中無一人爲肥人云

●中華國有鐵路京漢京綏路局通告

爲通告事茲遵交通部訓令將國有各鐵路附收賑捐辦法摘要列下（一）凡售客票不論遠近按下列數目附收賑款（甲）頭等洋一角（乙）二等洋一角（丙）三等洋五分（二）凡國內聯運客票每經過一路照上列等級按每路應收數目核收（三）小孩半票照上列辦法減半核收（四）每一貨票不論本路或國內貨物聯運均照所開運費等總數附收百分之五（五）每一包裹票不論本路或國內聯運包裹均照所開運費等總數附收百分之三（六）逾重行李票按照包裹辦法辦理（七）國際聯運客票包裹票行李票貨票上列甲乙兩種但祗限於國有鐵路之長期或一次用免票各種減價客貨票軍事運輸照上列辦法核收但正式軍隊之運送及所用裝械米糧不在其內（九）以上[illegible]（十）[illegible]（十一）[illegible]凡正式軍隊所用裝械米糧軍馬草料均免收（十二）附收賑捐辦法自民國十三年九月一日起實行以六個月爲限

●京漢同人賑濟沿線災區游藝會廣告

啓者京漢沿綫各區今夏重遭水患同人等目擊災情心傷惻惻特於九月八九兩日假城南游藝園開游藝會籌資助賑會內陳列同人書畫家藏珍品及舊劇寶劇坤劇電影武術中外跳舞中西音樂等各項游藝五光十色頗極一時之盛入塲券每張售洋一元並將所售券價提出百分之十作爲購獎券贈獎號碼即附印券面例如售券兩萬張則第一獎一張百分之一得贈一千元第二獎二張百分之二每張得贈二百元第三獎二張百分之一每張得贈百元第四獎十張百分之二每張得贈洋四十元藉助餘興本會不特足供展覽且有贈獎希望誠屬千載一時之良機尙祈中外邦人君子翩然蒞止以惠災黎是所盼幸售券處本局出納課及城南游藝園 二九一內

上海麥邊洋行本味可可粉北京分銷處廣告

本行自出售本味可可粉一物曾刊登滬上及各埠報紙說明此品係有益人體之健康故購服者多見效遂乃膾炙人口而每日復有投贈之書來相稱譽盈筐累篋本行間亦披露報端以資証助足見若非實至何得而名歸乎茲者本行志切同人益思普及特設分銷處於北京以便北方之購者惟該品功用甚大另有各仿單詳述伏願各界人士欲健康身體者察而賜顧是爲幸焉

本分銷處北京王府井大街東華飯店三號

●京師華商電燈有限公司股東注意

公告　本公司第十八屆結帳官紅利定於本年九月一日起付給（除星期日外每日由上午十時起至下午四時止）屆期請憑股票息單及代股券至本公司[illegible]

●李星冶先生法書助賑潤格

閩中大水飄沒村落十餘[illegible]先生惻然憫災黎之無告以年來求書者衆因代定潤格[illegible]

●華威銀行啓事

[illegible]

沙行

[illegible]

廣州[illegible]

京漢鐵路行車時刻票價表

◄中華民國十二年六月一日起改訂►

（往漢口）

站名	第一次	第三次	第五次	第二十一次	第二十三次	第十七次	第一百四十五次	第一百四十七次	票價
北京前門	[illegible]	[illegible]	[illegible]	[illegible]	[illegible]		[illegible]	[illegible]	
長辛店	[illegible]	[illegible]	[illegible]	[illegible]	[illegible]		[illegible]	[illegible]	[illegible]
保定府	[illegible]	[illegible]	[illegible]	[illegible]	[illegible]				[illegible]
正定府	[illegible]	[illegible]	[illegible]						[illegible]
石家莊	[illegible]	[illegible]	[illegible]						[illegible]
順德府	[illegible]	[illegible]	[illegible]						[illegible]
彰德府	[illegible]	[illegible]	[illegible]						[illegible]
新鄉縣	[illegible]	[illegible]	[illegible]						[illegible]
黃河北岸	[illegible]	[illegible]	[illegible]						[illegible]
黃河南岸	[illegible]	[illegible]	[illegible]						[illegible]
鄭州	[illegible]	[illegible]	[illegible]						[illegible]
許州	[illegible]	[illegible]	[illegible]						[illegible]
郾城縣	[illegible]	[illegible]	[illegible]						[illegible]
駐馬店	[illegible]	[illegible]	[illegible]						[illegible]
信陽州	[illegible]	[illegible]	[illegible]						[illegible]
新店	[illegible]	[illegible]	[illegible]						[illegible]
廣水	[illegible]	[illegible]	[illegible]						[illegible]
花園	[illegible]	[illegible]	[illegible]						[illegible]
孝感縣	不停	[illegible]	[illegible]			[illegible]			[illegible]
漢口江岸	[illegible]	[illegible]	[illegible]						[illegible]
漢口大智門	[illegible]	[illegible]	[illegible]						[illegible]
漢口循禮門	[illegible]	[illegible]	[illegible]						[illegible]
漢口玉帶門	[illegible]	[illegible]	[illegible]						[illegible]

（往北京）

站名	第二次	第四次	第六次	第二十四次	第七十四次	第七十六次	第一百四十六次	第一百四十八次
漢口玉帶門	[illegible]	[illegible]	[illegible]		[illegible]	[illegible]		
漢口循禮門	[illegible]	[illegible]	[illegible]		[illegible]	[illegible]		
漢口大智門	[illegible]	[illegible]	[illegible]		[illegible]	[illegible]		
漢口江岸	[illegible]	[illegible]	[illegible]		[illegible]	[illegible]		
孝感縣	不停	[illegible]	[illegible]		[illegible]			
花園	[illegible]	[illegible]	[illegible]					
廣水	[illegible]	[illegible]	[illegible]					
新店	[illegible]	[illegible]	[illegible]					
信陽州	[illegible]	[illegible]	[illegible]					
駐馬店	[illegible]	[illegible]	[illegible]					
郾城縣	[illegible]	[illegible]	[illegible]					
許州	[illegible]	[illegible]	[illegible]					
鄭州	[illegible]	[illegible]	[illegible]					
黃河南岸	[illegible]	[illegible]	[illegible]					
黃河北岸	[illegible]	[illegible]	[illegible]					
新鄉縣	[illegible]	[illegible]	[illegible]					
彰德府	[illegible]	[illegible]	[illegible]					
順德府	[illegible]	[illegible]	[illegible]					
石家莊	[illegible]	[illegible]	[illegible]					
正定府	[illegible]	[illegible]	[illegible]					
保定府	[illegible]	[illegible]	[illegible]	[illegible]				
長辛店	[illegible]	[illegible]	[illegible]	[illegible]			[illegible]	[illegible]
北京前門	[illegible]	[illegible]	[illegible]	[illegible]			[illegible]	[illegible]

往來西便門廣安門行車時刻票價表

站名	第七百四十三次	第七百四十四次	頭等票價
西便門	[illegible]	[illegible]	
廣安門	[illegible]	[illegible]	[illegible]

往來長辛店豐台行車時刻票價表

站名	第七百四十五次	第七百四十七次	第七百四十六次	第七百四十八次	頭等票價
長辛店	[illegible]	[illegible]	[illegible]	[illegible]	
豐台	[illegible]	[illegible]	[illegible]	[illegible]	[illegible]

往來北京坨里行車時刻票價表

站名	第七百五十三次	第七百五十四次	頭等票價
北京前門	[illegible]	[illegible]	
長辛店	[illegible]	[illegible]	[illegible]
南崗窪	[illegible]	[illegible]	[illegible]
良鄉縣	[illegible]	[illegible]	[illegible]
坨里	[illegible]	[illegible]	[illegible]

往來琉璃河周口店行車時刻票價表

站名	第一百四十三次	第一百四十四次	頭等票價
琉璃河	[illegible]	[illegible]	
周口店	[illegible]	[illegible]	[illegible]

往來高碑店梁格莊行車時刻票價表

站名	第八百五十三次	第八百五十四次	頭等票價
高碑店	[illegible]	[illegible]	
淶水縣	[illegible]	[illegible]	[illegible]
易州	[illegible]	[illegible]	[illegible]
梁格莊	[illegible]	[illegible]	[illegible]

往來高邑縣臨城行車時刻票價表

站名	第九百零七次	第九百零八次	頭等票價
高邑縣	[illegible]	[illegible]	
鴨鴿營	[illegible]	[illegible]	[illegible]
臨城	[illegible]	[illegible]	[illegible]

注意

（一）本路特別快車每星期四自北京開一次[illegible]（二）[illegible]（三）[illegible]（四）[illegible]（五）[illegible]（六）[illegible]（七）[illegible]

操勞過度　頭腦疼痛

操勞過度　腦力衰弱　每於辦理事務　即覺頭暈腦脹　心神不寧　身體日弱　百病隨之　如服艾羅補腦汁　定可全愈

宜服　艾羅補腦汁

艾羅補腦汁　耑治腦筋衰弱　體虛頭暈等症　功能健腦寧神　強筋壯體　有病治病　無病補身　四時可服　男女皆宜

▲價目　大瓶二元　小瓶一元二角半

總發行所　上海三馬路　中法藥房